















*Vista aérea de carretera Bagua - Santa María de Nieva. Condorcanqui, Amazonas*

# CONTENIDO

## PRESENTACIÓN

Capítulo I 1

**LA REGIÓN FRONTERIZA CON EL ECUADOR 1**

**CONSOLIDANDO LA INTEGRACIÓN Y EL DESARROLLO 2**

Capítulo II 5

**EL PLAN BINACIONAL DE DESARROLLO DE  
LA REGIÓN FRONTERIZA PERÚ - ECUADOR 5**

**PROGRAMAS Y PROYECTOS 7**

Principales Proyectos del Programa Binacional (“Programa A”) 8

Ejes Viales de Integración Perú - Ecuador 9

Eje Vial N° 1 Piura - Guayaquil 12

Eje Vial N° 2 Sullana - Arenillas 13

Eje Vial N° 3 Loja - Sullana 13

Eje Vial N° 4 Loja - Saramiriza 14

Proyecto Binacional Catamayo - Chira 15

Programa de Lucha Contra la Pobreza en la Zona de Frontera Perú - Ecuador:  
Componente de Desarrollo Rural 16

Redes Binacionales de Salud 17

Programa de Cooperación Socio Sanitaria en Apoyo al Plan Binacional de  
Desarrollo de la Región Fronteriza Perú - Ecuador 17

Proyecto Red Binacional de Salud Zumba - San Ignacio 18

Proyecto Paz y Conservación Binacional en la Cordillera del Cóndor, Ecuador - Perú 19

Proyecto Integral Binacional Fronterizo Perú/Ecuador EC-PE OO1 20

Proyecto Educación Intercultural en Contextos de Diversidad Cultural y  
Lingüística de la Provincia de Frontera de San Ignacio en Perú y de Zamora  
Chinchipec en Ecuador 22

Otros Estudios y/o Proyectos Binacionales 23

Principales Programas y Proyectos Nacionales (“Programas B y C”)	24
Desarrollo Integral	24
Programa de Inversión Intercuencas Amazónicas (PIICA-I)	24
Programa de Apoyo al Desarrollo Sostenible de la Zona de Influencia del Santuario Nacional Tabaconas - Namballe, Provincia de San Ignacio, Departamento de Cajamarca	29
Promoción del Desarrollo Humano Sostenible en el Río Santiago	30
Programa Frontera	31
Desarrollo Productivo	32
Proyecto Mejoramiento de las Capacidades Productivas y de Infraestructura Acuícola en 11 Comunidades del Distrito de Río Santiago (Condorcanqui)	32
Proyecto Tajimat: Inclusión Económica del Pueblo Awajún a través de las Cadenas de Valor del Cacao y Plátano en el Departamento de Amazonas	34
Proyecto Desarrollo Forestal de Bosques Húmedos Tropicales de la Provincia de Bagua	35
Desarrollo Social	36
Patrimonio Arqueológico: Sitio Arqueológico de Montegrande. Jaén, Cajamarca	36
Proyecto Fortalecimiento de Capacidades a Funcionarios Sobre Seguridad Alimentaria en Emergencias en el Marco del Fenómeno de El Niño - Región Tumbes	37
Proyecto Incidencia Social y Política con Gobiernos Locales para el Combate de la Anemia y Desnutrición en Napo y Las Amazonas	37
Proyecto Intensificación de las Acciones de Prevención y Control del VIH/Sida en el Distrito de Imaza y Provincia de Condorcanqui	38
Proyecto Implementación del Servicio de Telemedicina en Establecimientos de Salud	39



Proyecto Accesibilidad al Registro de Identificación en la Región Amazonas, Zona de Frontera Amazónica Perú - Ecuador	40
Proyecto Mejoramiento de la IE 953 en la Comunidad Nativa de Campo Serio, Distrito de Torres Causana, Provincia de Maynas, Departamento de Loreto	41
Conectividad	42
Puentes en el Eje Vial N° 1 en Tumbes y Piura	42
Puentes en el Eje Vial N° 4 en Amazonas	43
Capítulo III	45
<b>FONDO BINACIONAL PARA LA PAZ Y EL DESARROLLO PERÚ - ECUADOR</b>	<b>45</b>
<b>INVERSIONES DEL FONDO BINACIONAL - SEDE LIMA</b>	<b>46</b>
Desarrollo Productivo	47
Desarrollo Social	48
Conectividad	49
Otras Líneas de Acción	50
Capítulo IV	53
<b>LA COOPERACIÓN INTERNACIONAL</b>	<b>53</b>
Capítulo V	57
<b>INVERSIONES EN LA REGIÓN FRONTERIZA</b>	<b>57</b>
Capítulo VI	61
<b>ASUMIENDO NUEVOS RETOS</b>	<b>61</b>
<b>MODELO DE DESARROLLO TERRITORIAL PARA LA ZONA FOCALIZADA     DE LA CUENCA MEDIA DEL MARAÑÓN</b>	<b>62</b>
<b>ANEXO</b>	<b>67</b>

*Paisaje de la parte baja del río Marañón. Condorcanqui, Amazonas*



# SIGLAS

<b>ACS</b>	Agentes Comunitarios de Salud
<b>AECID</b>	Agencia Española de Cooperación Internacional para el Desarrollo
<b>ANA</b>	Autoridad Nacional del Agua
<b>APCI</b>	Agencia Peruana de Cooperación Internacional
<b>BID</b>	Banco Interamericano de Desarrollo
<b>CAF</b>	Banco de Desarrollo de América Latina
<b>CAN</b>	Comunidad Andina
<b>CI</b>	Conservación Internacional
<b>CEPLAN</b>	Centro Nacional de Planeamiento Estratégico
<b>CEBAF</b>	Centro Binacional de Atención en Frontera
<b>CESCAN</b>	Apoyo a la Cohesión Económica y Social en la Comunidad Andina
<b>CN</b>	Comunidad Nativa
<b>CNR</b>	Cooperación Internacional No Reembolsable
<b>CPVC</b>	Centros de Promoción y Vigilancia Comunal
<b>CTB</b>	Agencia Belga de Desarrollo
<b>ECORAE</b>	Ex Instituto para el Ecodesarrollo Regional Amazónico de Ecuador
<b>EsSalud</b>	Seguro Social de Salud
<b>EEUU</b>	Estados Unidos de Norteamérica
<b>FIP</b>	Fondo Ítalo Peruano
<b>FB</b>	Fondo Binacional para la Paz y el Desarrollo
<b>GAD</b>	Gobierno Autónomo Descentralizado de Ecuador
<b>GBPIP</b>	Grupo Binacional de Promoción de la Inversión Privada
<b>MEM</b>	Ministerio de Energía y Minas
<b>ICR</b>	Fondo Fiduciario Italiano para la Competitividad Regional
<b>INADE</b>	Ex Instituto Nacional de Desarrollo
<b>IE</b>	Institución Educativa
<b>IEI</b>	Institución Educativa Inicial
<b>INRENA</b>	Ex Instituto Nacional de Recursos Naturales
<b>MAE</b>	Ministerio del Ambiente de Ecuador



<b>IPEDEHP</b>	Instituto Peruano de Educación en Derechos Humanos y Paz
<b>MAIS-B</b>	Modelo de Atención Integral de Salud – Binacional
<b>MIDIS</b>	Ministerio de Desarrollo e Inclusión Social
<b>MSP</b>	Ministerio de Salud Pública del Ecuador
<b>MTC</b>	Ministerio de Transportes y Comunicaciones
<b>MD</b>	Municipalidad Distrital
<b>MP</b>	Municipalidad Provincial
<b>MVSC</b>	Ministerio de Vivienda Saneamiento y Construcción
<b>OEA</b>	Organización de los Estados Americanos
<b>OIMT</b>	Organización Internacional de las Maderas Tropicales
<b>ONG</b>	Organismo No Gubernamental
<b>PAT</b>	Plan de Acondicionamiento Territorial
<b>PB</b>	Plan Binacional
<b>PDC</b>	Plan de Desarrollo Concertado
<b>PDU</b>	Plan de Desarrollo Urbano
<b>PEDICP</b>	Proyecto Especial Binacional de Desarrollo Integral de la Cuenca del Río Putumayo
<b>PIICA-I</b>	Programa de Inversión Inter Cuencas Amazónicas
<b>PMA</b>	Programa Mundial de Alimentos
<b>POMD</b>	Plan de Ordenamiento, Manejo y Desarrollo de la Cuenca Transfronteriza
<b>RENEC</b>	Registro Nacional de Identificación y Estado Civil
<b>SAIPE</b>	Servicio Agropecuario para la Investigación y Promoción Económica
<b>SATI</b>	Sistema de Asistencia Técnica Intercultural
<b>SENAGUA</b>	Secretaría Nacional del Agua del Ecuador
<b>SERNANP</b>	Servicio Nacional de Áreas Naturales Protegidas por el Estado
<b>SGCAN</b>	Secretaría General de la Comunidad Andina
<b>SINANPE</b>	Sistema Nacional de Áreas Naturales Protegidas por el Estado
<b>UE</b>	Unión Europea
<b>UGEL</b>	Unidad de Gestión Educativa Local
<b>UNICEF</b>	Fondo de las Naciones Unidas para la Infancia
<b>USAID</b>	Agencia de los Estados Unidos para el Desarrollo Internacional
<b>VIH/SIDA</b>	Virus de Inmunodeficiencia Humana/Síndrome de Inmunodeficiencia Adquirida
<b>ZEE</b>	Zonificación Ecológica Económica

*Eje Vial N° 1, Vista del Puente Internacional De La Paz*





*Paisaje del río Marañón. Loreto.*



## PRESENTACIÓN

Con la firma de los acuerdos de Brasilia, del 26 de octubre de 1998, el Perú y Ecuador dieron por terminada una etapa de discrepancias y divergencias que signaron históricamente el pasado de sus relaciones bilaterales. El Acuerdo Amplio Peruano - Ecuatoriano de Integración Fronteriza, Desarrollo y Vecindad dio un marco y parámetros concretos a la nueva etapa de cooperación y construcción de la confianza mutua, bajo el compromiso de trabajar juntos por la paz, el desarrollo y la integración de su región fronteriza.

El Plan Binacional de Desarrollo de la Región Fronteriza Perú - Ecuador surge del Acuerdo Amplio como la institucionalidad bilateral -constituida por el Capítulo Perú y por el Capítulo Ecuador- responsable de impulsar y gestionar los esfuerzos de desarrollo de la vasta región de frontera común, contribuyendo a superar su situación de atraso y a mejorar la calidad de vida de sus habitantes.

Al conmemorar los 20 años de vigencia del Plan Binacional y de su mecanismo financiero, el Fondo Binacional para la Paz y el Desarrollo, debemos destacar, de una parte, las inversiones que han hecho posible la articulación física transfronteriza a través de cuatro ejes viales binacionales, con una extensión total de 1 791 km, así como la ejecución de vastos programas binacionales y nacionales de vialidad y electrificación rural, agua y saneamiento, construcción e implementación de hospitales y redes de salud y de educación, además de la promoción de derechos civiles y ambientales, entre otros, que han tenido beneficios concretos y sustantivos para el cierre de las brechas de servicios básicos y para el mejoramiento de la infraestructura productiva y el progreso de decenas de miles de personas, contribuyendo a cambiar el rostro social de las comunidades urbanas y rurales en las numerosas provincias y distritos de frontera.

De otra parte, el vigésimo aniversario del Plan Binacional es oportunidad propicia para celebrar las alianzas estratégicas que hicieron posible acceder a los recursos de la cooperación internacional no reembolsable (CNR), así como al financiamiento público y a la participación de la población organizada, la academia, la empresa local y los organismos no gubernamentales, habiéndose ejecutado en el Perú, en el marco programático del Plan Binacional y de los Encuentros Presidenciales (2007 - 2019), un total de 864 proyectos que se desagregan de la siguiente manera:

- 189 proyectos, de los cuales 74 fueron binacionales y 115 nacionales, ejecutados con financiamiento de la CNR y recursos nacionales ascendentes a US\$ 2 381,58 millones.
- 675 pequeños y medianos proyectos de carácter local, cofinanciados por el Fondo Binacional -sede Lima-, el sector público y asociaciones privadas por un monto de US\$ 91,91 millones.

Asimismo, PROINVERSIÓN y los Ministerios de Transportes y Comunicaciones, Energía y Minas, están llevando a cabo un programa de concesiones del orden de los US\$ 1 365,26 millones.

No obstante, el esfuerzo realizado y los positivos logros alcanzados, estamos perfectamente conscientes que el mandato que recibió el Plan Binacional permanece vigente en la medida que numerosas poblaciones fronterizas mantienen la expectativa y esperanza de poder superar las situaciones de exclusión social y económica que aún las afectan. En ese contexto, la evaluación de las restricciones estructurales para el desarrollo y las brechas sociales y de servicios básicos que todavía se manifiestan con particular crudeza en la región amazónica de la frontera norte han llevado al Capítulo Perú a formular una propuesta focalizada de desarrollo territorial, que tiene un primer espacio de concreción en el ámbito que forma parte de la cuenca media del río Marañón y sus cuatro cuencas tributarias (Cenepa, Santiago, Nieva y Morona).

En base a una propuesta de planeamiento estratégico coordinada en el año 2017 entre el Capítulo Perú y los gobiernos locales de siete distritos fronterizos, se tiene previsto ejecutar 30 estudios y proyectos de desarrollo productivo, formación de capacidades, conectividad, cierre de brechas sociales y acondicionamiento territorial y urbano que forman parte del Programa de Inversión Inter Cuencas Amazónicas 2017-2019 (PIICA-I), que es cofinanciado por el Fondo Binacional - sede Lima y por los municipios de la zona.

Bajo la misma perspectiva de desarrollo territorial, el PIICA-I promueve también la articulación de las políticas y programas de inversión de los tres niveles del Estado. Así, a partir de julio de 2018 el Capítulo Perú apoya al Viceministerio de Gobernanza Territorial de la Presidencia del Consejo de Ministros en la construcción del modelo de desarrollo por cuencas hidrográficas para la cuenca media del Marañón, que persigue la articulación de las competencias e inversiones sectoriales, regionales y locales en el ámbito territorial focalizado, a fin de crear sinergias que refuercen los enfoques participativo, intercultural y de sostenibilidad de sus intervenciones.

En la misma lógica, se ha iniciado recientemente una vertiente muy rica de coordinación con la sociedad civil a través de mesas multiactor que reúnen a un conjunto de entidades públicas, académicas, organizaciones internacionales y empresariales con experiencia e interés en articular iniciativas conjuntas en el ámbito focalizado de la cuenca media del Marañón, en temas como calidad educativa intercultural, fortalecimiento de capacidades locales, desarrollo productivo, conectividad y electrificación rural, entre otras, que permitirán generar un impacto real en la vida de alrededor de cien mil habitantes, predominantemente indígenas amazónicos de este ámbito fronterizo.

En la medida que la visión de desarrollo y las numerosas alianzas estratégicas que la acompañan fortalecen y revigorizan su función promotora y articuladora, la institucionalidad del Plan Binacional sigue constituyendo, en el ámbito de las relaciones internacionales, un modelo de organización y de ejecutoria de dos estados que proyectaron la amistad y el bienestar conjunto de sus pueblos fronterizos como la mejor garantía para la paz y la buena vecindad.

**Embajador Eduardo Martinetti Macedo**

Director Ejecutivo Nacional

Plan Binacional de Desarrollo de la

Región Fronteriza Perú - Ecuador





*Vista de El Alamor. Sullana, Piura.*

## DIRECTIVOS DEL PLAN BINACIONAL PERÚ - ECUADOR, CAPÍTULO PERÚ Y DEL FONDO BINACIONAL -SEDE LIMA



**EMBAJADOR FRANCISCO  
TENYA HASEGAWA**

Director Ejecutivo Nacional  
2019



**EMBAJADOR EDUARDO  
MARTINETTI MACEDO**

Director Ejecutivo Nacional  
2017 - 2019



**EMBAJADOR HAROLD  
FORSYTH MEJÍA**

Director Ejecutivo Nacional  
2015 - 2017



**EMBAJADOR VICENTE  
ROJAS ESCALANTE**

Director Ejecutivo Nacional  
2011 - 2015



**EMBAJADOR JOSÉ ANTONIO  
ARRÓSPIDE DEL BUSTO**

Director Ejecutivo Nacional  
2007 - 2011



**EMBAJADOR JORGE  
VOTO-BERNALES GATICA**

Secretario Ejecutivo  
Fondo Binacional Perú - Ecuador  
2004 - 2006



**EMBAJADOR JOSÉ LUIS  
GARAYCOCHEA BUSTAMANTE**

Director Ejecutivo Nacional  
2004 - 2007



**EMBAJADOR MANUEL  
ERNESTO PICASSO BOTTO**

Director Ejecutivo Nacional  
2001 - 2004



**DR. JORGE ORTIZ  
SOTELO**

Director Ejecutivo Nacional  
1999 - 2001



*Vista de Huarmaca. Huacabamba, Piura.*



# CAPÍTULO I

## LA REGIÓN FRONTERIZA CON EL ECUADOR

El Perú y Ecuador comparten una frontera a lo largo de 1 529 km que se extiende desde la costa desértica aledaña al Océano Pacífico hasta la selva húmeda tropical del llano amazónico, atravesando las cadenas montañosas de los Andes. La región fronteriza peruano - ecuatoriana abarca en su conjunto una extensión de 420 656 km<sup>2</sup>, albergando a aproximadamente 4,7 millones de habitantes, la mayoría de los cuales se concentra en las regiones de la costa y de la sierra.

El ámbito peruano de esa región fronteriza comprende una vasta zona de 280 323 km<sup>2</sup>, que representa prácticamente una quinta parte del territorio nacional. Allí se encuentran comprendidos 136 distritos que forman parte de 21 provincias de 5 departamentos (Amazonas, Cajamarca, Loreto, Piura y Tumbes), cuya población urbana y rural alcanza los 3,23 millones de habitantes.

La región fronteriza peruana es muy diversa y presenta variados ecosistemas naturales con una gran riqueza de biodiversidad. Con la finalidad de conservar y proteger muestras representativas de estos ecosistemas el Estado peruano ha establecido en este ámbito fronterizo 16 áreas naturales protegidas que forman parte del Sistema Nacional de Áreas Naturales Protegidas por el Estado (SINANPE), a las que se suma un conjunto de otras áreas naturales protegidas de administración regional y privada.

En términos poblacionales/sociales esta región fronteriza presenta una gran variedad étnica y cultural, incluyendo -en la zona de selva- a casi la mitad de los grupos étnicos amazónicos existentes en el Perú. Las condiciones socioeconómicas y calidad de vida de la población varían

notablemente, con signos decrecientes a medida que nos alejamos de la franja costera hacia el ande y la llanura amazónica. En tanto las brechas sociales presentes en gran parte del territorio fronterizo son todavía superiores al promedio nacional, las intervenciones del Capítulo Perú del Plan Binacional contribuyen a reducir las asimetrías y a levantar las restricciones para el desarrollo que se presentan particularmente en el ámbito rural.

## CONSOLIDANDO LA INTEGRACIÓN Y EL DESARROLLO

Como fase culminante del proceso de negociaciones iniciado con la Declaración de Paz de Itamaraty, del 17 de febrero de 1995, los mandatarios del Perú y Ecuador firmaron el Acta Presidencial de Brasilia el 26 de octubre de 1998, poniendo término a las históricas discrepancias demarcatorias de ambos países.

Como parte importante de los denominados “Acuerdos de Paz”, suscritos en esa oportunidad, figura el Acuerdo Amplio Peruano - Ecuatoriano de Integración Fronteriza, Desarrollo y Vecindad, llamado a establecer las condiciones para construir una relación bilateral basada en la cooperación y la confianza mutua y a generar nuevas oportunidades de desarrollo y complementación en la amplia región fronteriza común, permitiendo mejorar las condiciones de vida de su población.

Entre la rica y diversa institucionalidad bilateral creada por el Acuerdo Amplio destaca el Plan Binacional de Desarrollo de la Región Fronteriza Perú - Ecuador, como el mecanismo fronterizo bilateral encargado de promover la consolidación del proceso de paz a partir de la ejecución de una variada cartera de programas y proyectos de carácter binacional y nacional que se han venido ejecutando en los últimos 20 años.

Los estudios, proyectos y obras de infraestructura física, social y productiva realizados en el marco del Plan Binacional denotan un esfuerzo conjunto y coherente de articulación bilateral para promover la integración entre ambos países y, en particular, para contribuir al bienestar de los pueblos de la región fronteriza. Han generado, asimismo, una mejora sustancial en el clima de confianza, permitiendo un enorme desarrollo del intercambio económico, social y cultural a nivel bilateral.

# MAPA DE LA REGIÓN FRONTERIZA PERUANA-ECUATORIANA

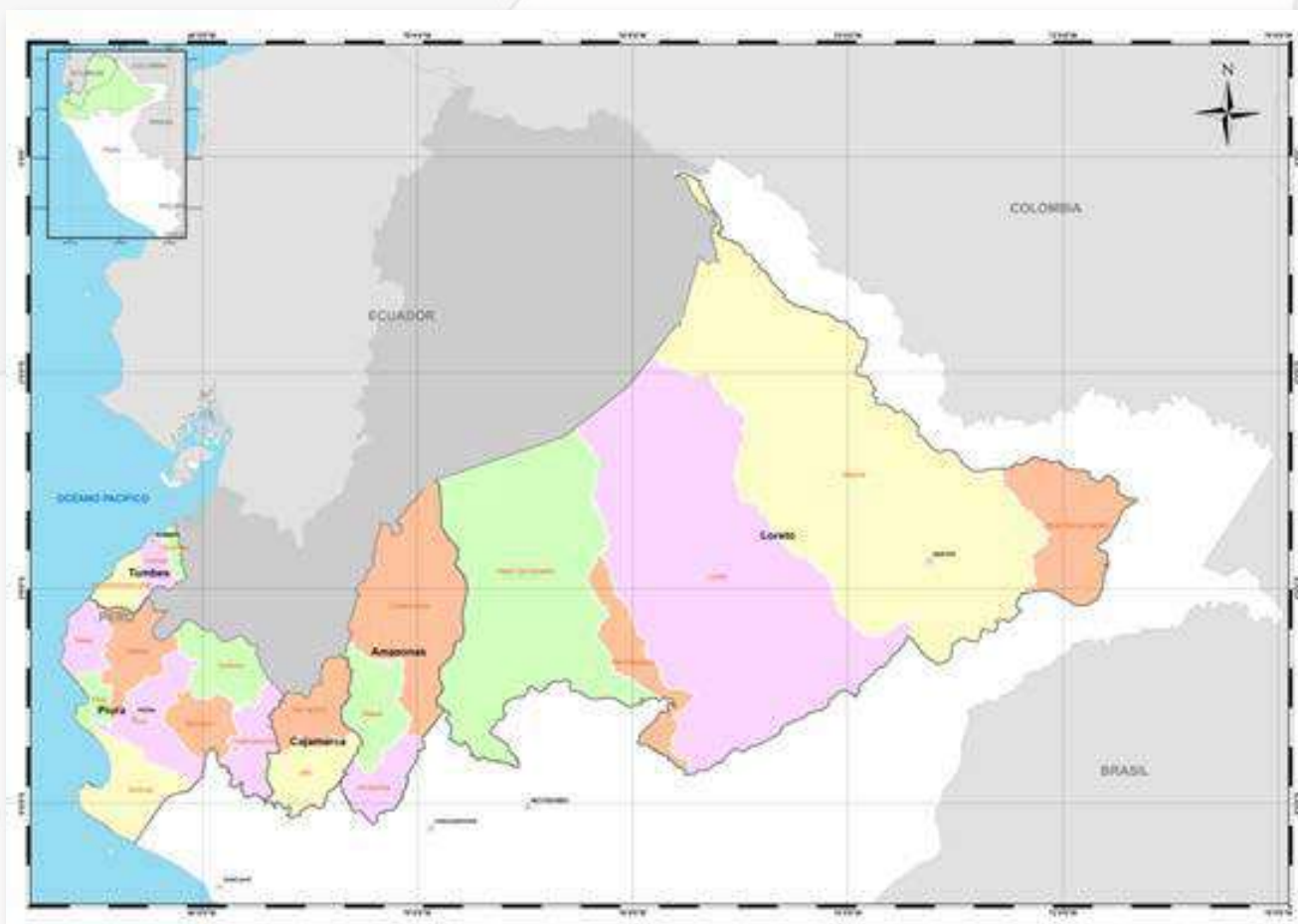

Amazonas	Cajamarca	Loreto	Piura	Tumbes
Bagua Condorcanqui Utcubamba	Jaén San Ignacio	Alto Amazonas/1 Datem del Maraón/2 Loreto Mariscal Ramón Castilla/3 Maynas	Ayabaca Huancabamba Morropón Paita Piura Sechura Sullana Talara	Contralmirante Villar Tumbes Zarumilla

1/ Distrito de Lagunas

2/ Distritos de Barranca, Manseriche, Morona, Pastaza y Andoas

3/ Distrito de Pebas

MOYOBAMBA

# ENCUENTRO PRESIDENCIAL Y XII GABINETE BINACIONAL ECUADOR - PERÚ

## ENCUENTRO PRESIDENCIAL Y XII GABINETE BINACIONAL ECUADOR - PERÚ

Quito, 25 y 26 de octubre de 2018





## CAPÍTULO II

### EL PLAN BINACIONAL DE DESARROLLO DE LA REGIÓN FRONTERIZA PERÚ - ECUADOR

El Plan Binacional de Desarrollo de la Región Fronteriza Perú - Ecuador es una institucionalidad bilateral conformada por el Capítulo Perú y el Capítulo Ecuador, establecidos formalmente en mayo de 1999 con el mandato de promover la ejecución de una amplia cartera de proyectos binacionales y nacionales de infraestructura física, social y productiva.

Reconocido por ambos países como organismo internacional, el Plan Binacional actúa bajo el mandato de impulsar la integración y la cooperación entre los dos países, promoviendo y articulando esfuerzos del sector público y de la cooperación internacional para la gestión y el financiamiento de programas y proyectos orientados a mejorar la calidad de vida y a fomentar la integración social y económica de las poblaciones que habitan el norte y nor - oriente del Perú y el sur y sur - oriente del Ecuador.

A lo largo de dos décadas y contando con la participación de los programas gubernamentales y los gobiernos regionales y locales y con el respaldo de la cooperación internacional, se han asignado recursos para la ejecución de importantes proyectos de desarrollo que benefician y articulan a la región fronteriza. Bajo el impulso del amplio programa de integración y desarrollo ejecutado en los últimos veinte años se ha generado, asimismo, una significativa movilización política y social que se traduce en canales de diálogo, consulta y coordinación en los que participan gobiernos regionales, municipios provinciales y distritales, organizaciones sociales, académicas y empresariales, que de manera creciente y autónoma intercambian experiencias, aspiraciones y propuestas que armonizan los esfuerzos de desarrollo en las diversas zonas de la frontera común.

Institucionalmente, el Plan Binacional responde a un Directorio Binacional conformado por representantes de los sectores público y privado y por autoridades de la región fronteriza. Los Capítulos Nacionales peruano y ecuatoriano tienen como función velar por el oportuno financiamiento, ejecución y buena marcha de los programas y proyectos nacionales, así como de los componentes nacionales de los proyectos binacionales o transfronterizos.

Por su parte, el Fondo Binacional para la Paz y el Desarrollo es el mecanismo financiero del Plan Binacional, constituido para promover y apoyar el financiamiento de pequeños y medianos programas y proyectos nacionales con recursos provenientes, fundamentalmente, del estado peruano. Finalmente, se ha contado también con el apoyo del Grupo Binacional de Promoción de la Inversión Privada (GBPIP), que tiene como objetivo promover las inversiones del sector privado en nuevos proyectos binacionales y/o fronterizos.



*Reunión del Proyecto Binacional Catamayo - Chira, 2002. Piura, Perú.*



*Directorio del Plan Binacional noviembre de 2005. Iquitos, Perú.*



*Directorio del Plan Binacional noviembre de 2007. Piura, Perú.*

*Directorio del  
Plan Binacional  
enero de 2013.  
Lima, Perú.*



*Directorio del  
Plan Binacional  
febrero de 2017.  
Piura, Perú.*



*Directorio del  
Plan Binacional  
marzo de  
2018. Arenillas,  
Ecuador.*



## PROGRAMAS Y PROYECTOS

En términos programáticos, el Acuerdo Amplio determinó que el Plan Binacional estuviese conformado por cuatro “Programas” o listados de proyectos a ser promovidos y gestionados por los dos Capítulos Nacionales (el Capítulo Perú y el Capítulo Ecuador), responsables de articular conjunta y coordinadamente las inversiones del “Programa A” de Proyectos Binacionales (para la integración y cooperación transfronteriza). De otra parte, cada uno de los Capítulos asumiría, de manera independiente, la gestión de los Proyectos Nacionales de Infraestructura Productiva (“Programa B”) y de Infraestructura Social (“Programa C”), que los respectivos gobiernos deberían impulsar en sus ámbitos correspondientes de la región fronteriza. El cuarto “Programa D” de Promoción a la Inversión Privada constituyó una invitación a los sectores empresariales de ambos países para realizar importantes inversiones conjuntas en una amplia gama de proyectos de infraestructura y articulación productiva de carácter transfronterizo.

## Principales Proyectos del Programa Binacional (“Programa A”)

Son numerosos e importantes los proyectos de naturaleza binacional que han sido impulsados, gestionados y/o co - ejecutados por los dos Capítulos del Plan Binacional, en la mayor parte de los casos sobre la base de financiamiento y cooperación técnica internacional ofrecida por países y organismos multilaterales. A la fecha, los recursos de cooperación internacional no reembolsable (CNR) gestionados y ejecutados en el Perú en el marco del Plan Binacional ascienden a US\$ 192,68 millones, de los cuales US\$ 136,39 millones corresponden al aporte de 16 países y US\$ 56,29 millones a 22 organismos internacionales. Aproximadamente, el 50% de dichos recursos fueron comprometidos en la reunión del Grupo Consultivo Perú - Ecuador, realizada en Nueva Orleans, EEUU, en marzo de 2000, convocada por el Banco Interamericano de Desarrollo (BID) a nombre de los Gobiernos de las Repúblicas del Ecuador y el Perú.

Países Cooperantes	
Alemania	Finlandia
Austria	Francia
Bélgica	Gran Ducado de Luxemburgo
Brasil	Italia
Canadá	Japón
Corea del Sur	Reino Unido
España	República Checa
Estados Unidos de Norteamérica	Suiza



*Representantes de la Unión Europea, de la Unidad de Gestión del Proyecto, de la Asistencia Técnica Internacional y Contratista en el Puente Internacional De La Paz.*

## Organismos Internacionales Cooperantes

Banco Mundial (BM)
Banco Interamericano de Desarrollo (BID)
Corporación Andina de Fomento / Banco de Desarrollo de América Latina (CAF)
Comunidad Andina (CAN)
Cooperative for American Remittances to Europe (CARE)
Cooperación Suiza (COSUDE)
Coordinamento delle Organizzazioni per il Servizio Volontario (COSV)
Organización de las Naciones Unidas para la Agricultura y la Alimentación (FAO)
Organización Internacional de las Maderas Tropicales (OIMT/ITTO)
Conservación Internacional - Perú (CI - Perú)
Organización de Estados Americanos (OEA)
Fondo de Cooperación para el Desarrollo - OEA (FEMCIDI)
Fondo de las Naciones Unidas para la Infancia (UNICEF)
MMC Learning and Development Inc. (MMCLD)
Organización Internacional de la Energía Atómica (OIEA)
Organización de las Naciones Unidas para el Desarrollo Industrial (ONUDI)
Organización Panamericana de la Salud (OPS)
Organización del Tratado de Cooperación Amazónica (OTCA)
Organización de las Naciones Unidas para la Educación, la Ciencia y la Cultura (UNESCO)
Programa Mundial de Alimentos (PMA)
Programa de las Naciones Unidas para el Desarrollo (PNUD)
Unión Europea (UE)

Entre los principales proyectos binacionales deben destacarse los siguientes:

### Ejes Viales de Integración Perú - Ecuador

Con la finalidad de servir de soporte a la integración física y al desarrollo de la región fronteriza en su conjunto, este programa incluyó importantes obras de construcción, mejoramiento y rehabilitación de infraestructura vial en cuatro ejes viales de la red de interconexión fronteriza entre el Perú y Ecuador. La red vial consiste de un total de 2 176 km, de los cuales 1 221 km se han ejecutado en el Perú. Los proyectos incluyen la construcción de carreteras, puentes internacionales y centros binacionales de atención en frontera (CEBAF), para facilitar y agilizar el tránsito de personas, mercancías y vehículos. Los CEBAF fueron concebidos como proyectos complementarios a la infraestructura vial de integración, por tanto, el Perú y Ecuador acordaron dividirse las responsabilidades para la construcción y equipamiento de los mismos en los cuatro ejes viales.

Los ejes viales binacionales cumplen con los objetivos de integración y facilitación del intercambio comercial de ambos países. Por ello, durante estos años, en diferentes declaraciones, los Presidentes han señalado en relación a los ejes viales: “Acogemos con satisfacción los significativos progresos en la integración vial binacional, que favorecen el desarrollo de nuestros países y a la articulación de la zona fronteriza, facilitando la vinculación entre nuestros pueblos y el intercambio económico - comercial...”<sup>1</sup>, “...los significativos avances en el proceso de integración física, gracias a la culminación y modernización de las obras en los diversos ejes viales (...) benefician el desarrollo de nuestros pueblos a través de la articulación y vinculación de nuestras zonas fronterizas.”<sup>2</sup> y señalan “La importancia del funcionamiento de la infraestructura vial binacional a través de los ejes N° 1 Piura - Guayaquil, N° 2 Sullana - Arenillas y N° 3 Sullana - Loja; así como los avances en el Eje Vial N° 4 Loja - Saramiriza, los que contribuyen a dinamizar las zonas de frontera, el turismo y el comercio entre ambos países.”<sup>3</sup>, “... permitirá el desarrollo e inclusión económica y social (...) de la Zona de Integración Fronteriza y de diversas comunidades nativas”<sup>4</sup>.

En el Perú, las obras ejecutadas y en ejecución por el Ministerio de Transportes y Comunicaciones en los ejes viales binacionales han demandado una inversión del orden de los US\$ 714,84 millones financiados con recursos nacionales, cooperación internacional no reembolsable y créditos externos. Las inversiones comprenden las obras en los ejes N° 1, 2, 3 y 4, ya concluidas y otras complementarias para mejorar y ampliar la capacidad de las vías. Asimismo, consideran la implementación de un programa de 125 puentes, de los cuales 85 se encuentran concluidos. El Capítulo Perú del Plan Binacional, a través del Fondo Binacional para la Paz y el Desarrollo contribuyó financieramente en la construcción de 6 puentes ubicados en Tumbes, Piura y Amazonas.

---

<sup>1</sup> Punto 104 Declaración de Piura (noviembre de 2013)

<sup>2</sup> Punto 8 de la Declaración de Cuenca (octubre 2012)

<sup>3</sup> Punto 22 de la Declaración de Jaén (diciembre 2015)

<sup>4</sup> Punto 9 de la Declaración de Cuenca (octubre 2012)

## EJES VIALES BINACIONALES

*Eje Vial N° 1, Vista del Puente Internacional De La Paz.*

*Eje Vial N° 3, Vista del Puente Internacional de La Amistad.*



*Eje Vial N° 2, Vista del Puente Internacional que une El Alamor (Perú) con Lalamor (Ecuador).*

*Eje Vial N° 4, Vista del sector Perico - San Ignacio, Cajamarca.*

## Eje Vial N° 1 Piura - Guayaquil

El eje vial entre Piura (Perú) y Guayaquil (Ecuador) forma parte de la vía Panamericana, con una longitud de 538 km. Conforme al proyecto “Apoyo a la Integración Física Regional / Eje Vial N° 1 Perú - Ecuador” se construyeron el nuevo puente Internacional “De La Paz” y el puente “Europa”, incluyendo sus accesos; así como una variante en torno a la zona urbana de Aguas Verdes y Huaquillas y la rehabilitación de un tramo de carretera de 46 km entre Huaquillas y Santa Rosa (Ecuador). El proyecto fue financiado por la Unión Europea (UE), el Ministerio de Transportes y Comunicaciones del Perú y el Ministerio de Transporte y Obras Públicas del Ecuador. El CEBAF del Eje Vial N° 1 -de doble cabecera- fue cofinanciado con la cooperación de la UE. El proyecto ha sido considerado, por su alcance y monto, como el más importante financiado por la UE.

El Capítulo Perú del Plan Binacional contribuyó con el financiamiento de los expedientes técnicos del puente Héroes del Cenepa y el pontón km 1217 El Abejal en Tumbes y los puentes Manuela y Pasamayito en Piura.

La continuidad y las facilidades en el tránsito a través del Eje Vial N° 1 propician el desarrollo del proceso de integración; actualmente atiende el mayor volumen de tráfico terrestre entre ambos países y, desde los Acuerdos de Paz, se presenta por el paso fronterizo un incremento significativo del intercambio comercial que se ha triplicado en volumen y quintuplicado en tránsito anual de vehículos.



*Eje Vial N° 1, Vista del Centro Binacional de Atención en Frontera. Tumbes*

*Eje Vial N° 1, Vista del Puente Europa. Tumbes*



### Eje Vial N° 2 Sullana - Arenillas

El sector peruano que va desde Sullana hasta El Alamor con una longitud de 66 km, ha sido rehabilitado. El proyecto binacional comprende un puente internacional en funcionamiento y la construcción de un CEBAF cuyo estudio de pre inversión se encuentra culminado.



*Eje Vial N° 2, Vista del tramo Lancones - El Alamor. Piura*



*Eje Vial N° 3, Vista del Puente Internacional de La Amistad*

### Eje Vial N° 3 Loja - Sullana

El sector peruano que va desde Sullana hasta La Tina, a lo largo de 130 km, ha sido rehabilitado con una inversión a cargo del Ministerio de Transportes y Comunicaciones del Perú. Se ha construido el nuevo puente internacional Macará, a cargo del Ministerio de Transporte y Obras Públicas del Ecuador, con financiamiento de la cooperación no reembolsable otorgada por el gobierno de Japón, a los gobiernos de Perú y el Ecuador. La construcción del puente internacional permitió mejorar el tránsito del eje vial propiciando el desarrollo del proceso de integración, facilitando el tránsito de personas, vehículos y mercancías y el incremento del comercio internacional cuyos resultados se irán consolidando en los próximos años; ello, se complementará con el funcionamiento del CEBAF, a cargo del Ecuador, el mismo que está prácticamente concluido y en proceso de implementación.

### Eje Vial N° 4 Loja - Saramiriza

Este eje vial en el sector peruano va de La Balsa a Saramiriza cuya longitud alcanza los 486 km y está compuesto por dos tramos, uno de 175 km que va del puente Integración hasta Chamaya y otro de, aproximadamente, 311 km que va de Chamaya a Saramiriza.

El Ministerio de Transportes y Comunicaciones invirtió en la construcción, mejoramiento y asfaltado del tramo “Puente Integración-Chamaya-Duran”, la construcción del puente internacional “Integración”, con apoyo financiero de la cooperación de Brasil, el ex - Instituto Nacional de Desarrollo (INADE) y municipios locales de la zona; el puente “Nieva”, con cooperación de la Agencia de los Estados Unidos para el Desarrollo Internacional (USAID), y otros 18 puentes localizados a lo largo del eje vial, así como en la implementación de un programa de 65 puentes en reemplazo de aquellos en mal estado y la colocación de nuevas estructuras metálicas en lugares que así lo requieran. Asimismo, contrató la construcción del puente “Santa María de Nieva”, que cierra el circuito del eje vial con la localidad de Santa María de Nieva, por la ruta Santa María de Nieva - Urakusa - Wawico y la vía Santa María de Nieva - Juan Velasco Alvarado - Nueva Seasmé - Wawico. Este eje vial será complementado con la construcción del CEBAF cuyo estudio de pre inversión está concluido.

La inversión realizada por el Ministerio de Transportes y Comunicaciones (MTC) en las obras concluidas en este eje vial asciende a US\$ 439,31 millones; de ese monto, el Plan Binacional ha contribuido a través de la gestión y otorgamiento de cooperaciones no reembolsables y con aportes específicos del Fondo Binacional - sede Lima por un monto del orden de los US\$ 1,92 millones.



*Eje Vial N° 4, Vista del Puente Internacional Integración.*

## Proyecto Binacional Catamayo - Chira

El objetivo de lograr la gestión integral de la cuenca transfronteriza Catamayo - Chira, en base a la generación de capacidades institucionales y sociales binacionales, contó con el apoyo técnico financiero de la Agencia Española de Cooperación Internacional para el Desarrollo (AECID), con contrapartidas del Gobierno Regional de Piura (Perú) y el Gobierno Provincial de Loja (Ecuador).

El proyecto tuvo dos fases de ejecución, la primera, *“Ordenamiento, Manejo y Desarrollo de la Cuenca Catamayo - Chira”* del 2001 al 2007, en la que se logró la formulación del Plan de Ordenamiento Manejo y Desarrollo de la Cuenca Transfronteriza (POMD); la puesta en funcionamiento del Centro Binacional de Formación Técnica, con subsedes en Mallares (Perú) y Zapotepamba (Ecuador); el apoyo a actividades productivas; y el inicio del proceso para la conformación del Organismo de Gestión Binacional de la cuenca y la segunda, del 2008 al 2011, denominada *“Fortalecimiento de la Gestión Integral de la Cuenca Binacional Catamayo - Chira”*, en la que se trabajó en las subcuencas de Quiroz y Chipillico (Ayabaca) y se continuó el proceso de implementación del POMD.



Capacitación en el mejoramiento del sistema de producción de alcachofa. Ayabaca, Piura

Las acciones desarrolladas, en el marco de los diferentes componentes del proyecto, que involucraban temas como la gestión integrada de cuenca, la organización social, el fortalecimiento institucional, la formación técnica, la promoción de actividades productivas, así como el mejoramiento de infraestructura de agua y saneamiento, además de lograr impactos positivos directos entre la población posibilitó que ésta junto a sus instituciones locales y regionales se involucraran en su ejecución, estableciéndose procesos de apropiación y empoderamiento que permitieron concluirlos en forma satisfactoria.

El proyecto logró generar conciencia para visualizar la necesidad del ordenamiento territorial de la cuenca a través del conocimiento y planificación concertada que involucran la sostenibilidad ambiental, equidad de género y la concertación binacional para enfrentar problemáticas complejas. Asimismo, se constituyó como un referente para la implementación de nuevos proyectos binacionales que involucran la gestión integrada de los recursos hídricos.

## Programa de Lucha Contra la Pobreza en la Zona de Frontera Perú - Ecuador: Componente de Desarrollo Rural

El Programa estuvo orientado a apoyar el desarrollo de actividades productivas de subsistencia en determinadas comunidades rurales fronterizas. Fue financiado por la cooperación italiana y se implementó entre los años 2007 y 2010.

En el sector peruano, que involucró el distrito de Suyo, provincia de Ayabaca, departamento de Piura, se abocó, además de la seguridad alimentaria, a implementar mejoras en las condiciones de vivienda y salud, a contribuir a organizar a los ejecutores y beneficiarios e incorporar el enfoque de equidad de género. Se logró optimizar tiempo y recursos que permitieron mejorar las condiciones productivas, hidráulicas, y la gestión de los recursos naturales en las comunidades involucradas. Adicionalmente, se mejoraron las condiciones de atención de la salud con la construcción de un núcleo de salud comunal cuyo personal fue asignado por la autoridad local.



*Apoyo a productores lácteos de la Comunidad de Huasimal. Lancones, Sullana, Piura.*

## Redes Binacionales de Salud

A través del establecimiento de redes de salud, se logró implementar el sistema de referencia y contrarreferencia binacional, permitiendo que la población sea atendida en uno u otro lado de la frontera sin que ello suponga mayores trámites y gestiones, optimizando las capacidades instaladas.

Uno de los mayores impactos es el incremento del número de usuarios ecuatorianos y peruanos que son atendidos de manera gratuita, en los establecimientos de salud, tanto de Ecuador como de Perú. Esto se implementó a través de los siguientes proyectos:



*Centro de Salud de Suyo. Ayabaca, Piura.*

## Programa de Cooperación Socio Sanitaria en Apoyo al Plan Binacional de Desarrollo de la Región Fronteriza Perú - Ecuador

La implementación del Programa de Cooperación Socio Sanitaria, ejecutado con financiamiento de la cooperación italiana ha contribuido de manera significativa al fortalecimiento del sistema de salud binacional, a través del reforzamiento institucional de la micro red Ayabaca - Paimas, Espíndola - Calvas, que se suma a las dos micro redes constituidas en la primera fase, Macará - Suyo y Zapotillo - Lancones implementadas a partir del año 2004. La estrategia de intervención se sustentó en el Modelo de Atención Integral de Salud - Binacional (MAIS - B), y en el de Referencia y Contrarreferencia y Vigilancia Epidemiológica Binacional.

La implementación del MAIS - B, se orientó al reforzamiento de las redes en mención, a través de las siguientes acciones:

- Mejoramiento y dotación de instrumental y equipos médicos en los puestos de salud y hospitales conformantes de las micro redes involucradas,
- Fortalecimiento de las capacidades del personal profesional de las redes, a través del desarrollo de la Maestría de Medicina Familiar con enfoque comunitario,
- Fortalecimiento de la capacidad de gestión de las micro redes a través de la dotación de equipos informáticos y mejoramiento del parque automotor para las atenciones de emergencia.
- Fortalecimiento de los Comités Locales de Salud, a través de la formulación y ejecución de los Planes Locales de Salud que involucró de manera participativa a los actores locales clave en el mejoramiento de la gestión de salud.

### **Proyecto Red Binacional de Salud Zumba - San Ignacio**

En el marco del convenio “Apoyo a la Cohesión Económica y Social en la Comunidad Andina - CESCAN I”, entre la Comunidad Andina y la Unión Europea, entre los años 2009 y 2011 se implementó el proyecto que alcanzó los siguientes resultados en materia de fortalecimiento y operatividad de la red binacional de salud: profesionales de la salud, especialistas y técnicos capacitados para la implementación del Sistema de Referencia y Contrarreferencia Binacional; dotación de equipamiento médico y de comunicaciones, unidades de transporte y mejoramiento de ambientes para la atención a la población peruano - ecuatoriana en el Hospital de Zumba en el Ecuador y en los establecimientos de salud de San Ignacio, Nueva Esperanza, San Antonio, Namballe, La Balsa, Chimara y Pampa Verde en el Perú.



*Ambulancia  
asignada al  
Centro de Salud  
de Namballe. San  
Ignacio, Cajamarca*

## Proyecto Paz y Conservación Binacional en la Cordillera del Cóndor, Ecuador - Perú

El proyecto fue financiado por la Organización Internacional de las Maderas Tropicales (OIMT), y Conservación Internacional (CI) y ejecutado en el Ecuador por la Fundación Natura, en coordinación con el Ministerio del Ambiente de Ecuador (MAE) y en el Perú por CI - Perú, en coordinación con el ex Instituto Nacional de Recursos Naturales (INRENA) y el Servicio Nacional de Áreas Protegidas por el Estado (SERNANP). Se inició en el 2002 y concluyó en el 2009. El objetivo del proyecto fue el de consolidar el proceso de paz a través del establecimiento y gestión de áreas naturales protegidas y promover el desarrollo sustentable de las comunidades locales conforme a las políticas de ambos países y a las directrices que promueve la OIMT.

De este modo, el proyecto promovió la integración binacional de comunidades separadas por largo tiempo, así como la creación de áreas naturales protegidas, logrando cambios en la visión de los actores locales y nacionales respecto a la conservación de espacios naturales y territorios comunales awajun y wampis.

En el sector peruano, con la creación de áreas protegidas como son el Parque Nacional Ichigkat Muja - Cordillera del Cóndor y la Reserva Comunal de Tuntanaín, se han dado las condiciones favorables para desarrollar acciones relacionadas al uso sostenible de los recursos naturales con participación de los actores locales como son las comunidades nativas, fortaleciendo los espacios de concertación que den sustento a la estrategia de conservación. Asimismo, los resultados positivos obtenidos con la capacitación y apoyo para la mejora de los sistemas productivos permitieron un cambio de actitud respecto a la importancia de conservación de la Cordillera del Cóndor y la gestión del Parque Nacional.

El proyecto logró la consolidación de las áreas naturales protegidas en la provincia de Condorcanqui aportando instrumentos de gestión que han permitido el establecimiento de estrategias participativas en beneficio del desarrollo de la población local y conservación de la Cordillera del Cóndor.



*Pozo de agua en Cucungurá, Cura Mori, Piura, financiado por el Gran Ducado de Luxemburgo y el Ministerio de Vivienda, Construcción y Saneamiento*

## **Proyecto Integral Binacional Fronterizo Perú/Ecuador EC - PE OOI**

El proyecto ha logrado mejorar los servicios de agua, saneamiento, electrificación, así como los servicios de salud y contribuir a elevar la calidad educativa de escuelas rurales en poblaciones localizadas en zonas de pobreza de la región fronteriza a ambos lados de la frontera.

En el Perú, los ejecutores del proyecto fueron los Ministerios de Energía y Minas y Vivienda, Construcción y Saneamiento, con una inversión de US\$ 7,71 millones, financiados por el Gran Ducado de Luxemburgo (US\$ 3,06 millones) y una contrapartida del gobierno peruano (US\$ 4,65 millones) beneficiando a poblaciones localizadas en los departamentos de Piura y Loreto.

Se han ejecutado la I y II etapa del proyecto cuyos principales resultados son: la provisión de servicios de agua potable y saneamiento a 17 localidades rurales y la capital del distrito de Suyo, provincia de Ayabaca, departamento de Piura; y la implementación del Sistema Eléctrico Ayabaca - III Etapa, beneficiando a 29 localidades de la provincia de Ayabaca.



*Interconexión eléctrica vecinal en Suyo, Ayabaca, Piura financiada por el Gran Ducado de Luxemburgo y el Ministerio de Energía y Minas*



*Inauguración del sistema de agua potable y alcantarillado de La Matanza, Morropón, Piura, financiado por el Gran Ducado de Luxemburgo y el Ministerio de Vivienda, Construcción y Saneamiento*

En la III Etapa, cuya implementación se encuentra prácticamente concluida, se ha logrado la rehabilitación, mejoramiento y/o ampliación de los sistemas de agua potable y saneamiento en 6 capitales de distrito en el departamento de Piura: La Matanza, Bigote, Cucungará, Jililí, Sicchez y Sondorillo; la ejecución de la V Etapa de las interconexiones eléctricas vecinales de 5 localidades rurales del departamento de Piura; el sistema eléctrico en la comunidad nativa de Pijuayal, distrito de Trompeteros, provincia y departamento de Loreto; el mejoramiento y ampliación de la interconexión eléctrica vecinal en el distrito de Suyo, provincia de Ayabaca, departamento de Piura; y la implementación de salas de cómputo en 5 colegios, 2 colegios en las localidades de Santa María de Nieva y Nuevo Seasme en el distrito de Nieva, provincia de Condorcanqui, departamento de Amazonas y 3 colegios en la localidad de Guitarras, distrito de Suyo, provincia de Ayabaca, departamento de Piura.

## Proyecto Educación Intercultural en Contextos de Diversidad Cultural y Lingüística de la Provincia de Frontera de San Ignacio en Perú y de Zamora Chinchipe en Ecuador

Ejecutado en el marco del Convenio entre la Comunidad Andina y la Unión Europea “Apoyo a la Cohesión Económica y Social en la Comunidad Andina - CESCAN II”. Su ejecución contó con el apoyo financiero de la Unión Europea, sus principales resultados fueron: propuestas de programación curricular anual del nivel primario para la enseñanza del kichwa, shuar y awajun, elaboradas e implementadas por docentes y estudiantes a través de talleres de formación y diseño de materiales educativos; fortalecimiento de funcionarios locales y docentes en la formulación de proyectos educativos con enfoque intercultural; y mejoramiento de infraestructura escolar.

En Ecuador, el proyecto se realizó con la participación de la Coordinación de Educación Zona 7 y el Gobierno Autónomo Descentralizado de Paquisha; en el Perú intervinieron la Unidad de Gestión Educativa Local de San Ignacio y el Gobierno Regional de Cajamarca. Asimismo, contó con el respaldo institucional de las Direcciones Nacionales de Educación Intercultural Bilingüe de ambos países.

Los estudiantes de educación primaria, los docentes y las comunidades nativas, a través de los recursos pedagógicos y materiales educativos producidos, adquirieron competencias para la comprensión adecuada de sus lenguas originarias que los lleva a integrar los valores propios de su cultura y a crear su identidad.



*Docentes participantes del evento de cierre del Proyecto de Educación Intercultural Bilingüe. San Ignacio, Perú*



*Alumnos beneficiarios del Proyecto de Educación Intercultural Bilingüe*

## Otros Proyectos Binacionales

Proyecto	Resultados Obtenidos	Países/Instituciones
Desarrollo e integración urbana de localidades vecinales fronterizas de Ecuador y Perú	<p>El proyecto contribuyó a la integración de localidades vecinales de la frontera Ecuador - Perú, desarrollando instrumentos de planificación territorial, mediante procesos participativos con las autoridades locales y la sociedad civil organizada.</p> <p>Promovió la economía local brindando apoyo a emprendimientos locales como la producción y comercialización del café, artesanía, fortalecimiento institucional de pequeñas empresas y asociaciones, generando mayores ingresos, es decir, un impacto real en la zona de intervención.</p>	<p>MD de Casitas, MP de Ayabaca, MP de San Ignacio.  GAD de Mangahurco, Jimbura, Zumba de Ecuador  SGCAN/Delegación de la UE  PB</p>
Reducción de la contaminación del agua y del suelo de la zona alta de la cuenca binacional Catamayo - Chira mediante el mejoramiento de los procesos de gestión integral de los residuos sólidos existentes en las Municipalidades del Ecuador y del Perú	<p>El proyecto contribuyó con una adecuada gestión integral de los residuos sólidos municipales en la zona alta de la cuenca binacional Catamayo - Chira, en la zona de integración fronteriza Ecuador - Perú, a través de:</p> <ul style="list-style-type: none"> <li>* Mejoramiento de la capacidad operativa de recolección, transporte y normatividad de residuos sólidos.</li> <li>* Adecuada disposición final de residuos sólidos municipales en la parte peruana y mejoramiento y de rellenos sanitarios en Ecuador.</li> <li>* Buenas prácticas ambientales de la población en base a las experiencias y avances de ambos países, situaciones comunes, innovaciones replicables en otros espacios de la región fronteriza.</li> </ul>	<p>Mancomunidad Municipal "Señor Cautivo de Ayabaca" (Perú)  Mancomunidad de la Cuenca Alta del Río Catamayo (Ecuador)  SGCAN  AECID  FB</p>
Entre Patas y Panas	<p>El Proyecto constituyó un espacio de diálogo entre jóvenes de Ecuador y Perú, interesados en construir una cultura de paz y amistad entre dos pueblos que construyen su futuro juntando esfuerzos de manera creativa para afianzar la paz sobre la base del desarrollo.</p>	<p>Alemania,  Canadá,  Francia</p>

## Principales Programas y Proyectos Nacionales (“Programas B y C”)

Tal como fuera dispuesto en el Acuerdo Amplio Peruano Ecuatoriano de Integración Fronteriza, Desarrollo y Vecindad (1998), el Capítulo Perú se ha abocado durante las últimas dos décadas a gestionar, articular y cofinanciar proyectos nacionales de construcción y mejoramiento de infraestructura productiva y de infraestructura social y de aspectos ambientales comprendidos en los “Programas B y C” del Plan Binacional de Desarrollo de la Región Fronteriza, en estrecha coordinación y complementación con entidades de los tres niveles de gobierno (nacional, regional y local), contando también para ello con aportes de la cooperación internacional no reembolsable.

Cabe destacar los siguientes programas y proyectos ejecutados en el marco del Plan Binacional, varios de ellos con aportes financieros del Fondo Binacional - sede Lima.

*Reunión con autoridades de la provincia de Condorcanqui y de los distritos de Imaza y Manseriche en Bagua, Amazonas.*



## Desarrollo Integral

### Programa de Inversión Inter Cuencas Amazónicas (PIICA-I)

Sobre la base del exitoso desempeño de algunos proyectos productivos y de infraestructura social cofinanciados por el Fondo Binacional en el pasado reciente con los gobiernos locales de las provincias y distritos del norte del departamento de Amazonas, el Plan Binacional Capítulo Perú, pudo contar con el caudal de legitimidad necesario para llevar a cabo un proceso participativo de identificación, priorización y socialización de proyectos, en el que participaron las autoridades locales y representantes de la población organizada de la zona, mayoritariamente indígena.

Hacia fines del año 2017 el Capítulo Perú inició la implementación de su Programa de Inversión Inter Cuencas Amazónicas 2017 - 2019 (PIICA-I), integrado por 30 estudios y proyectos, financiados por el Fondo Binacional - sede Lima, organizados en cinco líneas prioritarias de acción para el desarrollo la cuenca media del río Marañón y las subcuencas tributarias de los ríos Cenepa, Santiago, Nieva y Morona. Este espacio fronterizo comprende los distritos de El Cenepa, Río Santiago y Nieva de la provincia de Condorcanqui y los distritos de Aramango e Imaza de la provincia de Bagua, ambas en el departamento de Amazonas, así como los distritos de Morona y Manseriche de la provincia de Datem del Marañón en el departamento de Loreto.

El PIICA-I persigue generar impactos medibles y sostenibles que permitan superar en el mediano plazo las restricciones para el desarrollo y la situación de atraso con respecto al resto del país, implantando un modelo de intervención participativo, respetuoso del ambiente y de vocación intercultural.

*Taller Interinstitucional de Fortalecimiento de Procesos de Articulación Pública y Sociedad Civil para la provincia de Condorcanqui, Amazonas*



## Líneas de Acción

Con la finalidad de alcanzar los objetivos del PIICA-I se ha priorizado 5 líneas de acción:

### · Desarrollo Productivo

Una de las principales líneas de acción del PIICA-I es la productiva, con la que se busca desarrollar las cadenas de valor de los cultivos de cacao y plátano, así como de la piscicultura, en tanto dichas actividades han demostrado que son fuentes generadoras de valor y de mejoramiento de la dieta alimenticia, así como de los ingresos para las familias del espacio focalizado de intervención.

Sus principales objetivos se orientan a fortalecer la seguridad alimentaria de las familias de la zona de intervención, a través del incremento de sus ingresos, así como a mejorar los sistemas productivos existentes y ampliar las oportunidades de articulación económica y comercial, e impulsar la asociatividad como mecanismo de organización de la producción y comercialización.

Con dicho fin se ha programado desarrollar 5 estudios y 8 proyectos relacionados a las cadenas de valor del cacao, plátano y piscigranjas, de los cuales 6 han iniciado su ejecución, con una importante contribución de fondos de contrapartida de los gobiernos locales de los distritos de intervención. Son en total 117 comunidades las que participan de dichos proyectos beneficiando en conjunto a 1 990 familias.

*Lanzamiento de los proyectos productivos del PIICA. Río Santiago, Condorcanqui, Amazonas.*



### · Conectividad

Se ha previsto realizar estudios para el mejoramiento de vías fluviales y terrestres que permitan a la población articularse a la economía local y regional, acceder a servicios de educación y salud, servicios financieros, etc. Los estudios determinarán las necesidades de conectividad fluvial y vial (caminos vecinales y carrozables). Asimismo, se promueve activamente la articulación del Plan Binacional con el Estado, el sector privado y la academia, para el desarrollo de la conectividad digital en Santa María de Nieva y su extensión hacia la cuenca del Santiago, como proyecto piloto.

### · Social

Esta línea considera la evaluación y diagnóstico de los servicios básicos existentes para optimizar el uso de los recursos en la ejecución de proyectos que conlleven al cierre de las brechas sociales (salud, educación, electrificación y agua y saneamiento).

Un convenio institucional suscrito con el CEPLAN y la ONG Ayuda en Acción, ha permitido el desarrollo de un diagnóstico social para la provincia de Condorcanqui con la finalidad de determinar el nivel de las brechas existentes en las comunidades de la provincia y formular posteriormente, opciones de políticas públicas para su reducción.

### · Fortalecimiento de Capacidades

Línea orientada a fortalecer las capacidades de los funcionarios públicos de los gobiernos locales de la zona focalizada, con la finalidad de mejorar su gestión con los sectores del Estado para acceder a las fuentes de financiamiento para la ejecución de proyectos en beneficio de la población. Asimismo, se impulsará un programa de formación de capacidades técnicas, alineada con otros proyectos del PIICA-I y en alianza con instituciones de la zona, para promover la inserción laboral de estudiantes y jóvenes indígenas.

### · Desarrollo Urbano

Esta línea está referida a la elaboración de instrumentos técnico - normativos que permitan a los gobiernos locales promover y orientar el desarrollo urbano sostenible y el crecimiento ordenado de sus ciudades mediante el uso racional del suelo, seguridad física, disminución de la depredación del medio físico natural. Promueve, asimismo, las alianzas de los tres niveles del Estado para elaborar los instrumentos de acondicionamiento territorial.

## Intervención del Plan Binacional - PIICA-I Proyectos Productivos en la Zona Focalizada

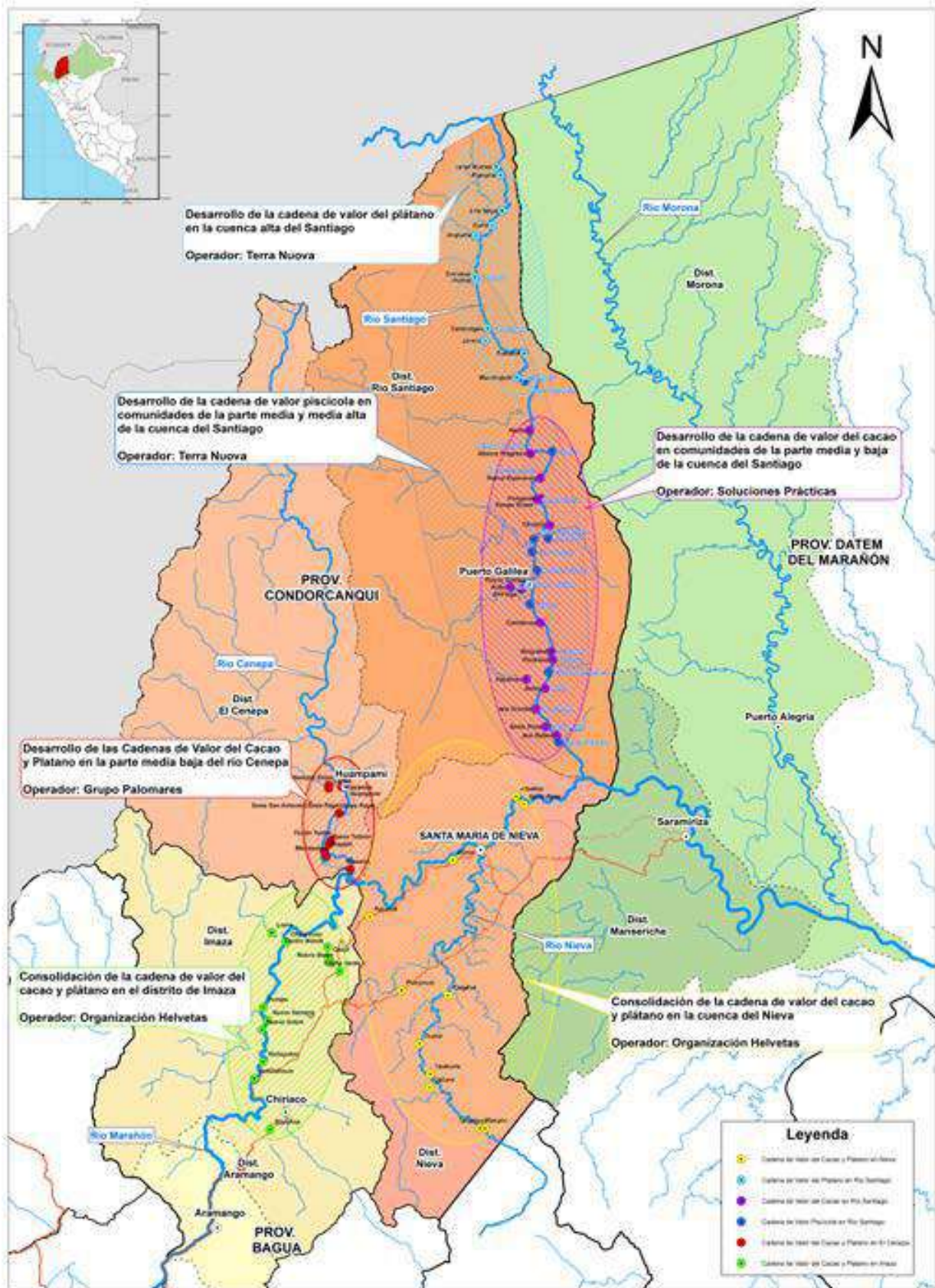



Vista del Puente peatonal El Santuario. Namballe, San Ignacio, Cajamarca

### Programa de Apoyo al Desarrollo Sostenible de la Zona de Influencia del Santuario Nacional Tabaconas - Namballe, Provincia de San Ignacio, Departamento de Cajamarca

Contando con el apoyo técnico financiero de la Agencia Belga de Desarrollo (CTB), y con contrapartidas del Gobierno Regional de Cajamarca y del Fondo Binacional, el proyecto centró sus actividades en apoyar a los gobiernos locales y al SERNANP en la gestión del Santuario Nacional Tabaconas - Namballe, con énfasis en el desarrollo de instrumentos de planificación, equipos e infraestructura. El proyecto se implementó en los distritos de Namballe, San Ignacio y Tabaconas, provincia de San Ignacio, departamento de Cajamarca entre los años 2006 y 2010.

Con la implementación de este programa multisectorial en un contexto de gestión ambiental que se enmarcó en las políticas nacionales de desarrollo, se logró implementar un conjunto de actividades que estuvieron orientadas a mejorar la calidad de vida de la población asentada en la zona de amortiguamiento del Santuario Nacional, así como a la conservación y protección de dicha área natural.

El programa ha logrado impactos inmediatos como el mejoramiento de las condiciones de vida de asentamientos humanos rurales implementándolos con obras de infraestructura como sistemas de agua y saneamiento acordes a su realidad, construcción de puentes vehiculares y peatonales y mejorando sus ingresos a través del apoyo en actividades productivas en la zona de amortiguamiento del Santuario Nacional (café, granadilla, cacao, estevia y apicultura) y crianza de animales menores (cuyes).

Reservorio con clorador y captación de agua de Rodiopampa. Tabaconas, San Ignacio, Cajamarca.



### Promoción del Desarrollo Humano Sostenible en el Río Santiago.

El proyecto contó con la cooperación financiera de Finlandia y fue ejecutado por el Fondo de las Naciones Unidas para la Infancia (UNICEF). Su implementación tuvo dos fases: la primera del 2002 al 2004, contó con un presupuesto total de US\$ 1,22 millones, en tanto que la segunda, del 2005 al 2009, fue de US\$ 6,43 millones.

El proyecto contribuyó a mejorar la calidad de vida de la población a través de la promoción de la salud y la educación intercultural bilingüe, derechos de la población y la gestión local, que incidieran en el proceso de inclusión social de las poblaciones indígenas awajún y wampis de la Amazonía peruano - ecuatoriana, respetando su identidad cultural, promoviendo el desarrollo social y productivo.



*Visita de representante del Gobierno de Finlandia a la zona de intervención del Proyecto, 1ra Fase.*



*Niños con el Documento Nacional de Identidad. Río Santiago, Condorcanqui, Amazonas.*

## Programa Frontera

El Programa Frontera que se implementó entre los años 2001 y 2004, intervino en el ámbito amazónico en la provincia de Condorcanqui y el distrito de Imaza del departamento de Amazonas, y en el distrito de Napo, provincia de Maynas, departamento de Loreto; en tanto en la región andina, fueron beneficiarios los distritos de Lancones, Sondor, Sondorillo, Carmen de la Frontera, Montero, Sícchez, Jililí y Suyo del departamento de Piura. El objeto fue mejorar el acceso a servicios básicos en el ámbito rural; estimular la participación de mujeres líderes, dirigentes indígenas, autoridades y actores sociales de la zona; capacitar a población indígena awajún, wampis y kichwa, en temas de salud y educación intercultural, derechos humanos; implementar proyectos productivos con fines comerciales y construir infraestructura social básica (puestos de salud, sistemas de agua y saneamiento rural). Contó con el apoyo financiero de la agencia estadounidense para el desarrollo USAID y fue implementado por un consorcio conformado por CARE Perú, el Instituto Peruano de Educación en Derechos Humanos y Paz (IPEDEHP) y el Servicio Agropecuario para la Investigación y Promoción Económica (SAIPE).



*Capacitación de productores de papa.  
Huancabamba, Piura*



*Sistema manual de bombeo de agua  
CN Copal Yacu. Napo, Loreto*



*CEP N°60322 en la comunidad de Nuevo Cajamarca, Napo, Loreto, construido en el marco del Programa Frontera*

Entre los principales impactos generados se pueden señalar los siguientes:

- El compromiso de corresponsabilidad asumido por la población en temas tan importantes como: la gestión del desarrollo local, salud, educación, planificación y ejecución de obras de infraestructura social y el ejercicio de sus derechos. Los pobladores movilizados gracias al apoyo del Programa, y a los cambios de legislación referidos a procesos de descentralización y participación ciudadana, conformaron organizaciones para encargarse de estos temas, así nacieron las Mesas de Concertación, los Consejos Educativos, los Comités de Salud, las Juntas Administradoras de Agua y Saneamiento (JAAS), entre otras.
- Que la población cuente con mejores condiciones sociales y económicas para involucrarse en la construcción de opciones de paz y desarrollo sostenibles desde el punto de vista sociocultural y ambiental, basadas en la participación ciudadana, la concertación y el ejercicio de sus derechos ciudadanos.

## Desarrollo Productivo

### Proyecto Mejoramiento de las Capacidades Productivas y de Infraestructura Acuícola en 11 Comunidades del Distrito de Río Santiago (Condorcanqui)

En base a la alianza entre la Municipalidad Distrital de Río Santiago y el Plan Binacional, la ONG Terra Nuova desarrolló el proyecto de producción piscícola en la cuenca media baja del río Santiago, beneficiando a 180 familias de once comunidades nativas. El proyecto contribuyó a fortalecer la producción acuícola, poniendo en funcionamiento unidades productivas con estanques adecuadamente acondicionados y aplicando prácticas de manejo técnico para la producción de especies locales, además de repotenciar el laboratorio de reproducción de alevines en la localidad de Villa Gonzalo e implementar un programa piloto de comercialización.

El proyecto se implementó entre junio de 2015 y julio de 2018 y buscó mejorar la acuicultura del distrito Río Santiago con sistemas técnicos de manejo, infraestructura productiva operativa y articulación al mercado; bajo una visión asociativa de productores. Como resultado de la intervención, se lograron producir 19,2 toneladas de pescado, que representan el 113% de la meta prevista. El 50,34% del pescado (9 665 kilos) fue destinado al autoconsumo, el resto a la comercialización con el consecuente mejoramiento de los ingresos de las familias nativas que se dedican a la piscicultura.

Por otro lado, 180 familias mejoraron su proceso de crianza y manejo de peces, y compraron los alevines que sirvieron para las campañas de reproducción. A ello contribuyó el equipamiento de un laboratorio para la reproducción de peces amazónicos, con personal altamente calificado, a cargo de la municipalidad del distrito de Río Santiago, que, al tener una producción superior a la esperada, pudo comercializar los alevines a nivel local y al Ecuador.

En resumen, el impacto del proyecto se manifiesta en la implementación de una segunda etapa en la que participarán 10 comunidades adicionales de la parte media alta de Río Santiago, debido a que constituye una alternativa para el mejoramiento de la seguridad alimentaria y un ingreso económico para las familias.



*Productores realizando actividades piscícolas. Río Santiago, Condorcanqui, Amazonas*



*Beneficiarios del Proyecto Tajimat en la cosecha de cacao, Imaza, Bagua, Amazonas*

### **Proyecto Tajimat: Inclusión Económica del Pueblo Awajún a través de las Cadenas de Valor del Cacao y Plátano en el Departamento de Amazonas**

El Proyecto Tajimat se implementó entre el año 2014 y el 2017 y tuvo como propósito mejorar las capacidades productivas y la comercialización del cacao y plátano, así como fortalecer las relaciones y condiciones de colaboración entre los productores awajún, los agentes comerciales y los gobiernos locales, para desarrollar una propuesta de intervención sustentada sobre la base de alianzas estratégicas. Se intervino en los distritos de Imaza (provincia de Bagua) y Nieva (provincia de Condorcanqui), del departamento de Amazonas.

El financiamiento fue compartido por el Fondo Multilateral de Inversiones del Banco Interamericano de Desarrollo (BID), del Fondo Fiduciario Italiano para la Competitividad Regional (ICR) y el Fondo Binacional.

Como resultado del proyecto se han capacitado a 704 familias awajún en producción orgánica y de calidad, en el procesamiento y manejo post - cosecha del cacao y plátano, en planificación de la producción; 30 promotores comunales capacitados en técnicas de producción de cacao y plátano. Asimismo, el proyecto ha servido para validar un Sistema de Asistencia Técnica Intercultural (SATI), sostenido por el trabajo de 19 técnicos indígenas, que llegaron a impartir conocimientos de manera culturalmente apropiada a los beneficiarios. Este modelo fue transferido a la Municipalidad de Imaza.

El modelo de asistencia técnica ha sido exitoso y ha servido para que las familias productoras tengan una serie de herramientas conceptuales (derechos y participación ciudadana) y uso de buenas prácticas agrícolas. Con base a esta experiencia, el Plan Binacional decidió implementar como parte de una estrategia de complementación, la consolidación de la producción y comercialización del cacao y el plátano a través de la implementación de 4 nuevos proyectos de reforzamiento de la cadena de valor de ambos cultivos

### **Proyecto Desarrollo Forestal de Bosques Húmedos Tropicales de la Provincia de Bagua**

Promovió el uso sostenible de los recursos forestales en los distritos de Aramango, Copallín y La Peca, provincia de Bagua, departamento de Amazonas. La ejecución del proyecto que se inició en el 2006 y culminó en el 2008, tuvo un impacto positivo en la población beneficiaria, que fue capacitada en el manejo y aprovechamiento en forma sostenible de los recursos naturales presentes en el ámbito de ejecución del proyecto. Proporcionó la infraestructura necesaria y a su vez generó capacidades que permitieron la producción de plántones forestales y frutales que fueron empleados en el establecimiento de macizos forestales y de parcelas agroforestales.

Esto se logró debido al involucramiento de los beneficiarios en la ejecución de las actividades programadas, lo que a su vez permitió la diversificación de sus cultivos lo que coadyuvó a mejorar la calidad de vida en el mediano y largo plazo a través de mejores ingresos económicos.

Fue financiado por el Fondo Ítalo Peruano (FIP), el Gobierno Regional de Diamante (Italia) y el ex - Instituto Nacional de Recursos Naturales (INRENA).



*Vista panorámica de vivero forestal de Campo Bonito. Aramango, Bagua, Amazonas*



*Producción de plántones en el vivero forestal de Campo Bonito. Aramango, Bagua, Amazonas*

## Desarrollo Social

### Patrimonio Arqueológico: Sitio Arqueológico de Montegrande. Jaén, Cajamarca

En cumplimiento de las declaraciones presidenciales conjuntas binacionales de Ecuador y Perú en las ciudades de Cuenca y Piura, El Capítulo Perú del Plan Binacional en convenio con el Ministerio de Cultura y la Municipalidad Provincial de Jaén, apoyaron el Proyecto de Investigación Arqueológica en Montegrande, ubicado a tan solo 5 minutos de la plaza central de la ciudad de Jaén, en la región Cajamarca.

Las investigaciones arqueológicas realizadas en el año 2016, permitieron que el arqueólogo Quirino Olivera y su equipo de trabajo descubra una compleja arquitectura en forma de espiral, construida bajo conceptos ideológicos sagrados, para representar el símbolo más antiguo y universal en la historia de la humanidad, que expresa la unión y la reconexión espiritual e intuitiva del hombre con el universo y con Dios. La espiral está relacionada con el inicio de las siembras, con la concepción, el parto y la prosperidad de una generación sobre la anterior. En el centro de la espiral, donde parece converger el inicio y el fin de la vida, estaría sepultada la tumba del personaje de la más alta jerarquía religiosa del templo, acompañada de las evidencias del cacao más antiguo del mundo.

El Capítulo Perú del Plan Binacional apoyó también la construcción de un cerco perimétrico para proteger y conservar el monumento arqueológico de Montegrande y en los próximos años tiene planificado promover acciones en apoyo a la ejecución de un programa de investigación arqueológica en Montegrande, a través de recursos propios, del Municipio de Jaén y de la cooperación nacional e internacional que permitan su desarrollo con intervenciones arqueológicas integrales, interdisciplinarias y de larga duración con el objetivo de generar conocimiento científico, lograr su conservación, difusión, puesta en valor, uso social, interpretación, acondicionamiento y desarrollo del turismo cultural sostenible y responsable.



*Vista del sitio Arqueológico de Montegrande.  
Jaén, Cajamarca*



*Director Ejecutivo Nacional del Plan Binacional y  
arqueólogo Quirino Olivera, en visita de trabajo  
en el sitio Arqueológico de Montegrande*

### **Proyecto Fortalecimiento de Capacidades a Funcionarios sobre Seguridad Alimentaria en Emergencias en el marco del Fenómeno de El Niño - Región Tumbes**

En convenio con el Programa Mundial de Alimentos (PMA), el proyecto se orientó a fortalecer las capacidades de funcionarios de instituciones responsables de recoger, analizar y generar información que facilite respuestas en seguridad alimentaria apropiadas para atender a poblaciones afectadas por situaciones de emergencia. El proyecto fue ejecutado con la participación de expertos del PMA en prevención y atención de emergencias alimentarias en el marco de desastres naturales durante el año 2015.

### **Proyecto Incidencia Social y Política con Gobiernos Locales para el Combate de la Anemia y Desnutrición en Napo y Las Amazonas**

El proyecto tuvo como eje estratégico de su intervención, impulsar un proceso de movilización social e institucional en torno al combate a la anemia y desnutrición infantil, en tanto, en el año 2014 en Loreto, la anemia en niños menores de 3 años alcanzaba 59,7% y la desnutrición crónica en niños menores de 5 años llegaba a 24,6%. En ese contexto, la movilización se sustentó, como punto de partida, en la búsqueda de voluntad política de las autoridades locales, con la finalidad de que orienten recursos para su reducción.

Fue ejecutado con el apoyo de la Asociación Salgalú con financiamiento del Plan Binacional, con la finalidad de contribuir en la disminución de los índices de anemia y desnutrición en los distritos de Las Amazonas y Napo de la provincia de Maynas, departamento de Loreto.

La Asociación Salgalú se encargó, durante los años 2016 - 2017, de replicar su metodología a través de un piloto focalizado en los distritos de Napo y Las Amazonas. Complementariamente, se llevó a cabo el trabajo de fortalecimiento de los Centros de Promoción y Vigilancia Comunal (CPVC) municipales, a través de una estrategia de intervención llamada "Fondo Semilla", que contribuyó para que en cada municipio se combatan los problemas de anemia y desnutrición a través de la implementación y equipamiento de los CPVC, y de las "Casas de Espera Materna". Asimismo, se realizaron pasantías y capacitaciones a los promotores y agentes comunitarios de salud para realizar el monitoreo y la vigilancia de los niños y madres gestantes.

El impacto más importante de la intervención a nivel local, fue fortalecer la Mancomunidad de Municipalidades que aglutina a los gobiernos locales de Indiana, Mazan, Napo y Las Amazonas, que se encuentran trabajando en la incidencia sobre el Estado, en la lucha contra la anemia y desnutrición.



### Proyecto Intensificación de las Acciones de Prevención y Control del VIH/SIDA en el Distrito de Imaza y Provincia de Condorcanqui

Proyecto ejecutado en el marco del convenio de cooperación interinstitucional suscrito con el Ministerio de Salud, cuya implementación estuvo a cargo de la ONG Asociación Salud Sin Límites Perú, quien actuó en estrecha coordinación con la Red de Salud de Condorcanqui.

El objetivo principal del proyecto estuvo dirigido a reducir la transmisión, complicaciones y muerte relacionadas al VIH/SIDA en las comunidades indígenas de la provincia de Condorcanqui y el distrito de Imaza en el departamento de Amazonas entre los años 2015 y 2017. En particular a la población joven, a través del acceso a la información como un elemento fundamental de prevención del VIH.

Como resultado del proyecto, se logró llevar adelante un amplio trabajo de comunicación e información a la población awajún y wampis sobre medidas de prevención y reducción de las conductas sexuales de riesgo, ello a través de caravanas educativas, spots radiales en awajún y castellano, elaboración de afiches, fotonovelas, actividades lúdicas y otros medios con un enfoque intercultural y en idioma local.



*Mural informativo sobre VIH/SIDA hecho por los jóvenes. Comunidad  
Ciro Alegría, Nieva, Condorcanqui, Amazonas*

Se mejoró el acceso al diagnóstico temprano del VIH y se incrementó el acceso oportuno al tratamiento en pacientes con VIH, siendo fundamental el rol desempeñado por los Agentes Comunitarios de Salud (ACS) previamente capacitados por personal del proyecto.

Se fortaleció la coordinación con los diferentes niveles del sector Salud en el departamento de Amazonas (redes, micro redes y puestos de salud), mejorándose la calidad de la información estadística contribuyendo a una intervención más eficaz y oportuna.

### **Proyecto Implementación del Servicio de Telemedicina en Establecimientos de Salud**

En el marco de un convenio de cooperación interinstitucional con EsSalud, el proyecto benefició a la población asegurada de las provincias de Jaén (departamento de Cajamarca) y Maynas, (departamento de Loreto) con la dotación de equipos médicos de alta tecnología, que han fortalecido el servicio de la telemedicina en el Hospital de Apoyo II de Jaén, y en el Centro de Atención Primaria III de la ciudad de Iquitos durante el año 2016.

El proyecto permitió brindar nuevas especialidades técnicas a distancia con diagnósticos oportunos, gracias al uso de las tecnologías de información y comunicación, contando en tiempo real con la asistencia de profesionales en especialidades no existentes en los establecimientos de salud mencionados.

## Proyecto Accesibilidad al Registro de Identificación en la Región Amazonas, Zona de Frontera Amazónica Perú - Ecuador

En convenio con el Registro Nacional de Identificación y Estado Civil (RENIEC), se impulsó este proyecto en las provincias de Bagua y Condorcanqui del departamento de Amazonas, promoviendo los derechos a la identidad y al reconocimiento de la condición de ciudadanía, mediante el fortalecimiento de capacidades de 72 registradores civiles que puedan constituirse en agentes eficaces de cambio con nuevas formas de organizar y aprender, en beneficio de los pobladores de las comunidades nativas. Asimismo, se logró un mayor número de entrega de documentos de identidad a través del apoyo y articulación con los gobiernos locales, redes intersectoriales y población beneficiaria. Esta intervención, que se llevó a cabo entre los años 2015 y 2017, benefició a la población de 133 comunidades.



*Asistentes al taller de capacitación de registradores civiles. Imaza, Bagua, Amazonas*



*Entrega del Documento Nacional de Identidad a pobladora de Bichanak. Bagua, Amazonas.*

### Proyecto Mejoramiento de la IEI N° 953 en la Comunidad Nativa de Campo Serio, Distrito de Torres Causana, Provincia de Maynas, Departamento de Loreto

La construcción del centro educativo (2014 - 2015) financiado por el Plan Binacional, a través del Fondo Binacional, y el Proyecto Especial Binacional de Desarrollo Integral de la Cuenca del Río Putumayo (PEDICP), formó parte del proceso de implementación de la Estrategia de Acción Social con Sostenibilidad (EASS) que actualmente conduce el Ministerio de Desarrollo e Inclusión Social (MIDIS).

La participación del Plan Binacional en este espacio, cuenca del río Napo, ha representado con este y otros aportes, la cuota participativa institucional en el proceso.

Este proyecto, adicionalmente al significado en sí, como infraestructura, planteó un escenario de intervención interinstitucional que permitió articular presupuestos, capacidades e iniciativas para la atención integral de la infancia así como resolver en forma más eficiente requerimientos locales, dadas las condiciones socio culturales y escasos recursos.



*Institución Educativa Inicial N° 953, Campo Serio. Torres Causana, Maynas, Loreto.*

## Conectividad

### Puentes en el Eje Vial N° 1 en Tumbes y Piura

El Plan Binacional y Provias Nacional del MTC suscribieron, en noviembre de 2009, dos convenios para el financiamiento y ejecución de los estudios y obras de los puentes Pasamayito (nombre cambiado a Ignacio Merino) y Manuela, en el departamento de Piura, y de los puentes Héroes del Cenepa, El Abejal y el pontón del km 1217, en el departamento de Tumbes.

Con recursos del Fondo Binacional se ejecutaron los estudios de los puentes, y el MTC ejecutó las obras con una inversión de US\$ 10,12 millones para los puentes de Piura y US\$ 7,84 millones para los puentes de Tumbes. Las obras fueron concluidas en 2016.

Los puentes localizados en el eje vial entre Tumbes y Piura son coherentes con las políticas sectoriales nacionales y el contexto internacional, respondiendo a las necesidades de integración de la región fronteriza, facilitando el tránsito de personas, vehículos y mercancías, el incremento del turismo y el comercio internacional.



*Eje vial N° 1, Vista del Puente Manuela en Piura.*

### Puentes en el Eje Vial N° 4 en Amazonas

El Plan Binacional y Provias Nacional del MTC suscribieron, el 2015, un convenio para el financiamiento de la ejecución de las obras del puente Santa María de Nieva. La inversión total que demandó la construcción del puente fue de US \$8,22 millones (estudios definitivos, obras y supervisión); el aporte del Fondo Binacional fue de US\$ 1 millón para las obras, que a la fecha se encuentran concluidas.

La importancia del mencionado puente es que permite la conexión vial de la capital provincial con el asentamiento Juan Velasco Alvarado beneficiando aproximadamente a 6050 habitantes de la zona. Constituye también un acceso rápido y seguro a la localidad de Saramiriza, importante punto navegable en el bajo Marañón, con una proyección para un flujo importante de articulación comercial y de personas con la ciudad de Iquitos capital del departamento de Loreto.



*Vista aérea del puente Santa María de Nieva. Condorcanqui, Amazonas.*



Centro de Salud de Aguas Verdes. Zarumilla, Tumbes.



## CAPÍTULO III

### FONDO BINACIONAL PARA LA PAZ Y EL DESARROLLO PERÚ - ECUADOR

El Fondo Binacional para la Paz y el Desarrollo, mecanismo financiero del Plan Binacional de Desarrollo de la Región Fronteriza, fue establecido por el Acuerdo Amplio Peruano - Ecuatoriano de Integración Fronteriza, Desarrollo y Vecindad (1998) con el mandato de promover y apoyar el financiamiento de programas y proyectos pequeños y medianos previstos, principalmente, en los “Programas B y C” del Plan Binacional y destinados a mejorar las condiciones de vida de las poblaciones de esta región.

El Fondo Binacional se ha constituido y opera en dos sedes nacionales con los aportes respectivos de los Gobiernos del Perú y Ecuador, así como con recursos ofrecidos por países cooperantes, instituciones multilaterales y organizaciones no gubernamentales.

Desde el inicio de sus actividades, hace dos décadas, el Fondo Binacional ha trabajado en forma conjunta con sectores del gobierno nacional, gobiernos regionales y locales y con otras entidades de la sociedad civil, propiciando el apalancamiento de recursos para atender una gama muy amplia de actividades y proyectos referidos, entre otros, al cierre de brechas de infraestructura social y económica, a promover educación de calidad, contribuir a las prestaciones de salud, luchar contra la desnutrición crónica y generar capacidades productivas y asociativas, proyectos y actividades destinados a privilegiar la intervención para atender a la población y comunidades urbanas y rurales más pobre y excluida de la región fronteriza de los departamentos de Amazonas, Cajamarca, Loreto, Piura y Tumbes.

Asimismo, cabe resaltar el rol del Fondo Binacional en el financiamiento de actividades clave para la ejecución de proyectos binacionales y nacionales que apoyaron la gestión del Plan Binacional.

El Fondo Binacional - sede Lima ha operado como administrador de recursos financieros de la cooperación internacional en el caso de los siguientes proyectos:

- Proyecto Apoyo a la Integración Física Regional/Eje Vial N° 1 Perú - Ecuador, con cooperación de la UE;
- Programa de Cooperación Socio Sanitaria en apoyo al Plan Binacional de Desarrollo de la Región Fronteriza Perú - Ecuador II Fase, con cooperación de Italia;
- Proyecto Red Binacional de Salud Zumba - San Ignacio, con cooperación de la UE;
- Proyecto Integral Binacional Fronterizo Perú/Ecuador EC-PE OOI, con cooperación del Gran Ducado de Luxemburgo.
- Proyecto Educación Intercultural en Contextos de Diversidad Cultural y Lingüística de la Provincia de Frontera de San Ignacio en Perú y de Zamora Chinchipe en Ecuador, con cooperación de la Comunidad Andina de Naciones/UE.

## **INVERSIONES DEL FONDO BINACIONAL - SEDE LIMA**

A lo largo de sus 20 años de funcionamiento el Fondo Binacional - sede Lima ha financiado y/o cofinanciando 675 proyectos y estudios técnicos de gran impacto local a lo largo y ancho de la vasta región fronteriza nor peruana, sobre la base de convenios de cooperación suscritos principalmente con gobiernos locales y regionales y con asociaciones privadas que han visto en el Fondo Binacional a un aliado confiable, eficaz y eficiente.

Con un aporte de recursos de aproximadamente US\$ 36,44 millones, el Fondo Binacional ha apalancado recursos que han materializado inversiones por un total de US\$ 91.91 millones.

Los estudios y proyectos co-financiados por el Fondo Binacional se han orientado mayormente a la construcción y/o mejoramiento de infraestructura y equipamiento de establecimientos de salud y educación, instalación de sistemas de agua y alcantarillado, construcción de canales de riego, instalación de pequeños sistemas de electrificación rural, mejoramiento de infraestructura vial y apoyo al desarrollo productivo. En este último rubro se incluyen actividades complementarias de capacitación de productores locales, asociatividad y gestión empresarial para el acceso a mercados.

## Desarrollo Productivo

En el sector agricultura se ha apoyado 76 iniciativas de comunidades y asociaciones de agricultores destinadas principalmente al mejoramiento de la infraestructura de riego (revestimiento de canales y perforación de pozos) que contribuyen al uso eficiente del recurso hídrico y al desarrollo agrícola y productivo de zonas rurales.



*Canal de riego San Jorge. Amotape, Paita, Piura*

## Desarrollo Social

El Fondo Binacional sumó esfuerzos con el Ministerio de Vivienda, Construcción y Saneamiento con la finalidad de mejorar el acceso a servicios de agua y desagüe en 94 localidades del ámbito fronterizo, contribuyendo con programas de capacitación a promover prácticas de higiene y de prevención de problemas de salud, así como para garantizar la sostenibilidad de la inversión.

En el tema educativo, se prestó atención preferente a las intervenciones orientadas a la construcción, mejora y equipamiento de centros educativos de nivel inicial, primario y secundario en localidades apartadas de la región fronteriza, particularmente para reemplazar la antigua y deteriorada infraestructura. El Fondo Binacional ha cofinanciado en este rubro 221 proyectos brindando condiciones idóneas para mejorar el aprendizaje de diez mil estudiantes aproximadamente.

A fin de mejorar las condiciones de atención de salud y en colaboración con gobiernos locales, se cofinanció proyectos de mejoramiento de infraestructura y equipamiento en 94 establecimientos de salud que registraban deficientes condiciones y que se hallaban ubicados en zonas estratégicas de la región fronteriza y en localidades pequeñas y dispersas.



*Institución Educativa Inicial Los Olivos. Papayal, Zarumilla, Tumbes*



*Inauguración del Puesto de Salud Laurel. Jamalca, Utubamba, Amazonas*



*Puente carrozable Pucará. Jaén, Cajamarca*



*Balsa cautiva sobre río Chinchipe. Santa Rosa, Jaén, Cajamarca*

## **Conectividad**

El Fondo Binacional ha cofinanciado 56 proyectos de infraestructura vial, que han permitido la instalación de balsas cautivas, el mejoramiento de trochas carrozables, la construcción o mejoramiento de puentes, pontones y obras de arte que eventualmente complementaban otras de mayor envergadura, como en el caso de distintos tramos de los Ejes Viales N° 1 Piura - Guayaquil y N° 4 Loja - Saramiriza. Asimismo, se apoyaron proyectos de comunicación radial entre comunidades de la región amazónica.

De otro lado, se apoyó la ejecución de 52 proyectos de suministro de energía eléctrica a poblaciones rurales hasta entonces carentes de este servicio, concentrándose el 80% de los mismos en los departamentos de Piura y Tumbes, como complemento a intervenciones de mayor envergadura realizadas por el Ministerio de Energía y Minas.

## Otras Líneas de Acción

En alianza con entidades especializadas, el Fondo Binacional promovió una serie de actividades en apoyo y promoción de la micro, pequeña y mediana empresa, referidas, entre otros, al diseño y desarrollo de productos, gestión empresarial y promoción comercial en los campos del turismo, la artesanía, el agro y la agroindustria.



Lanzamiento del video promocional "Tumbes y Piura, Un paraíso natural a tu alcance". 2006



Implementación del programa "Desarrollo Empresarial en la Región Fronteriza Perú - Ecuador". Tumbes, 2006



Manos Piura. Trabajo con tejedoras de paja Narihualá. Catacaos, Piura, 2006



Manos Piura, 8vo Perú Gift Show. PromPerú, 2006

**PROYECTOS Y ESTUDIOS POR DEPARTAMENTO COFINANCIADOS POR EL FONDO  
BINACIONAL 2000 - 2019**

Departamento	Número de Proyectos/ Estudios	Inversión US\$ (en millones)			
		Fondo Binacional	Otros	Total	% Inversión Total
Amazonas	166	11.69	13.02	24.71	26.88
Cajamarca	146	6,93	8,86	15,80	17.18
Loreto	59	2,24	5,82	8,06	8.77
Piura	208	10,95	19,49	30,44	33.12
Tumbes	70	3,74	7,40	11,14	12.12
Multidepartamental	26	0,89	0,88	1,77	1.93
<b>Total</b>	<b>675</b>	<b>36.44</b>	<b>55.47</b>	<b>91.91</b>	<b>100,00</b>

**PROYECTOS Y ESTUDIOS POR LÍNEAS DE ACCIÓN COFINANCIADOS POR EL FONDO  
BINACIONAL 2000 - 2019**

Líneas de acción	Número de Proyectos/ Estudios	Inversión US\$ (en millones)			
		Fondo Binacional	Otros	Total	% Inversión Total
Desarrollo Productivo	76	6,58	5,28	11,86	12.91
Desarrollo Social	409	19,79	17,61	37,40	40.69
Conectividad	109	5.80	25,94	31,73	34.53
Otras líneas de acción	81	4.27	6.64	10,40	11.87
<b>Total</b>	<b>675</b>	<b>36.44</b>	<b>55.47</b>	<b>91.91</b>	<b>100</b>

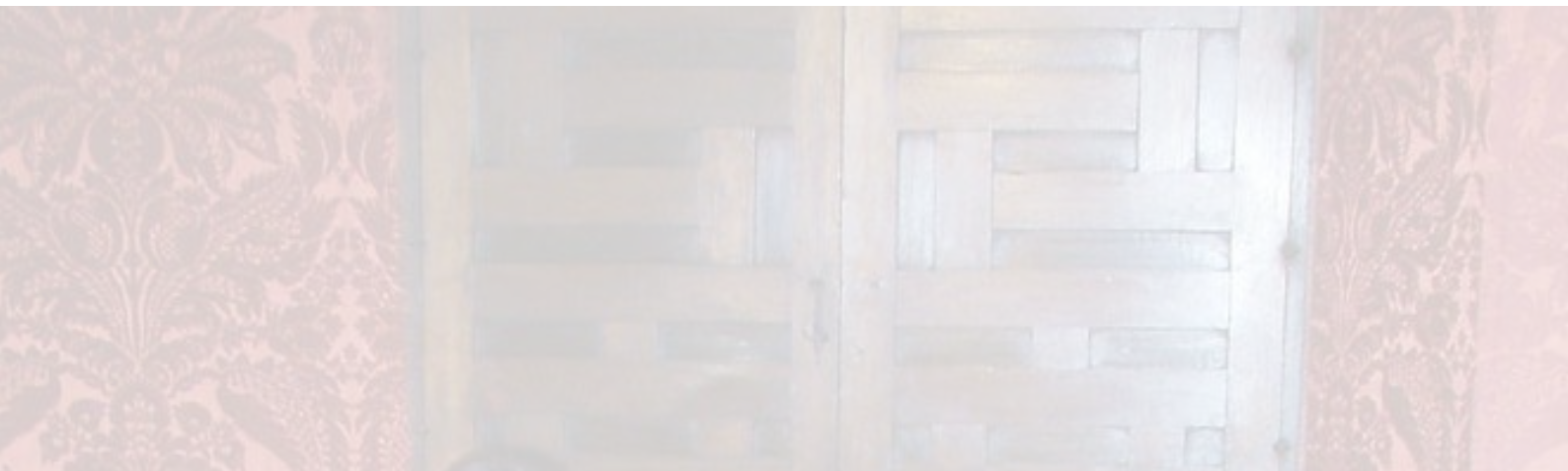

*Suscripción de Convenio de Cooperación Técnica no Reembolsable con la CAF, 2006*



## CAPÍTULO IV

### LA COOPERACIÓN INTERNACIONAL

El Plan Binacional ha participado activamente, desde su creación, en las gestiones para concretar financiamiento no reembolsable para proyectos binacionales y nacionales en la región fronteriza. El apoyo técnico financiero de la cooperación internacional no reembolsable sobre todo en los primeros años de creación del Plan Binacional permitió llevar a cabo en la región fronteriza peruana proyectos fundamentales para el desarrollo de la región relacionados con la integración vial y facilidades de tránsito que han permitido dinamizar el comercio bilateral, la implementación de redes binacionales de salud, agua, saneamiento y electricidad, educación y derechos de comunidades nativas, así como programas con énfasis en el tema medioambiental.

A la fecha, los recursos de cooperación no reembolsable, gestionados y otorgados en el marco del Plan Binacional al Perú, son del orden de los US\$ 192,68 millones, de los cuales US\$ 136,39 millones corresponden al aporte de 16 países y US\$ 56,29 millones a 22 organismos internacionales.

Aproximadamente, el 50% de los recursos provenientes de la cooperación internacional obtenida para la región fronteriza fueron comprometidos en el marco del Plan Binacional en la reunión del Grupo Consultivo Perú - Ecuador, realizada en Nueva Orleans, EEUU, en marzo de 2000, en oportunidad de la Asamblea Anual del Banco Interamericano de Desarrollo (BID).

### Cooperación No Reembolsable por País (en millones de dólares)

País	Total
Alemania	24,751
Austria	0,003
Bélgica	9,202
Brasil	0,125
Canadá	4,001
Corea del Sur	1,290
España	20,613
Estados Unidos de Norteamérica	20,499
Finlandia	5,266
Francia	0,169
Gran Ducado de Luxemburgo	3,063
Italia	13,565
Japón	32,967
Reino Unido	0,088
República Checa	0,485
Suiza	0,301
Total Países	136,388

En los últimos años, el apoyo de las fuentes cooperantes se ha visto limitado para el Perú; sin embargo, como parte de las tareas orientadas a promover, articular y canalizar esfuerzos hacia la ejecución de proyectos y actividades para el desarrollo en la región fronteriza, se han venido realizando una serie de actividades con posibles cooperantes; entre ellas, reuniones de coordinación y trabajo con diferentes embajadas y organismos de cooperación, a fin de identificar posibilidades de financiamiento y cooperación técnica para atender iniciativas de desarrollo enmarcadas en la atención de necesidades de infraestructura social básica, equipamiento de establecimientos de salud y de centros educativos, fortalecimiento de capacidades y pequeños proyectos productivos para el ámbito de la región fronteriza con el Ecuador.

Con este mismo objetivo, el Capítulo Perú del Plan Binacional y la Agencia Peruana de Cooperación Internacional (APCI) suscribieron, en julio de 2015, un Convenio Marco para implementar mecanismos de colaboración que permitan a ambas instituciones promover el desarrollo de proyectos, así como desarrollar pautas que orienten la intervención articulada de las instituciones públicas y privadas, en beneficio de las poblaciones vulnerables de la región fronteriza.

### Cooperación No Reembolsable por Organismo Internacional (en millones de dólares)

Organismos	Total
Banco Mundial (BM)	5,750
Banco Interamericano de Desarrollo (BID)	3,221
Corporación Andina de Fomento / Banco de Desarrollo de América Latina (CAF)	1,352
Comunidad Andina (CAN)	0,351
Cooperative for American Remittances to Europe (CARE)	0,158
Cooperación Suiza (COSUDE)	0,700
Coordinamento delle Organizzazioni per il Servizio Volontario (COSV)	0,091
Organización de las Naciones Unidas para la Agricultura y la Alimentación (FAO)	0,354
Organización Internacional de las Maderas Tropicales (OIMT/ITTO)	1,280
Conservación Internacional - Perú (CI-Perú)	0,349
Organización de Estados Americanos (OEA)	0,638
Fondo de Cooperación para el Desarrollo - OEA (FEMCIDI)	0,057
Fondo de las Naciones Unidas para la Infancia (UNICEF)	1,175
MMC Learning and Development Inc. (MMCLD)	0,200
Organización Internacional de la Energía Atómica (OIEA)	0,270
Organización de las Naciones Unidas para el Desarrollo Industrial (ONUDI)	0,150
Organización Panamericana de la Salud (OPS)	0,102
Organización del Tratado de Cooperación Amazónica (OTCA)	0,241
Organización de las Naciones Unidas para la Educación, la Ciencia y la Cultura (UNESCO)	0,032
Programa Mundial de Alimentos (PMA)	2,031
Programa de las Naciones Unidas para el Desarrollo (PNUD)	0,320
Unión Europea (UE)	37,467
Total Organismos	56,289

*Reunión del Grupo de Apoyo al Plan Binacional Perú - Ecuador convocada por el BID. Lima, 2004*





*Vista de los Manglares de Tumbes*



## CAPÍTULO V

### INVERSIONES EN LA REGIÓN FRONTERIZA

Se puede señalar que en términos de inversión en la región fronteriza peruana se supera significativamente los inicialmente establecidos en el Acuerdo Amplio. El monto total señalado para los componentes peruanos de los programas (US\$ 1 520,35 millones) ha sido más que duplicado (US\$ 3 746,84 millones), en estos 20 años de vigencia del Plan Binacional.

#### Principales Inversiones por Sectores 2000 - 2019 (en millones de dólares)

Sectores	Cooperación No reembolsable	Recursos Nacionales <sup>v</sup>	Concesiones	Total
Agricultura y Medio Ambiente	67,62	60,62		128,24
Agua y Saneamiento	24,45	731,77		756,22
Educación y Salud	23,30	52,13		75,43
Energía	1,86	249,73		251,59
Transportes y Comunicaciones	42,64	1 058,21	865,26	1 966,11
Multisectorial y otros	32,81	36,44	500,00	569,25
Total General	192,68	2 188,90	1 365,26	3 746,84

<sup>v</sup> Incluye inversiones de Ministerios, FONCODES, Fondo Binacional y Otros.

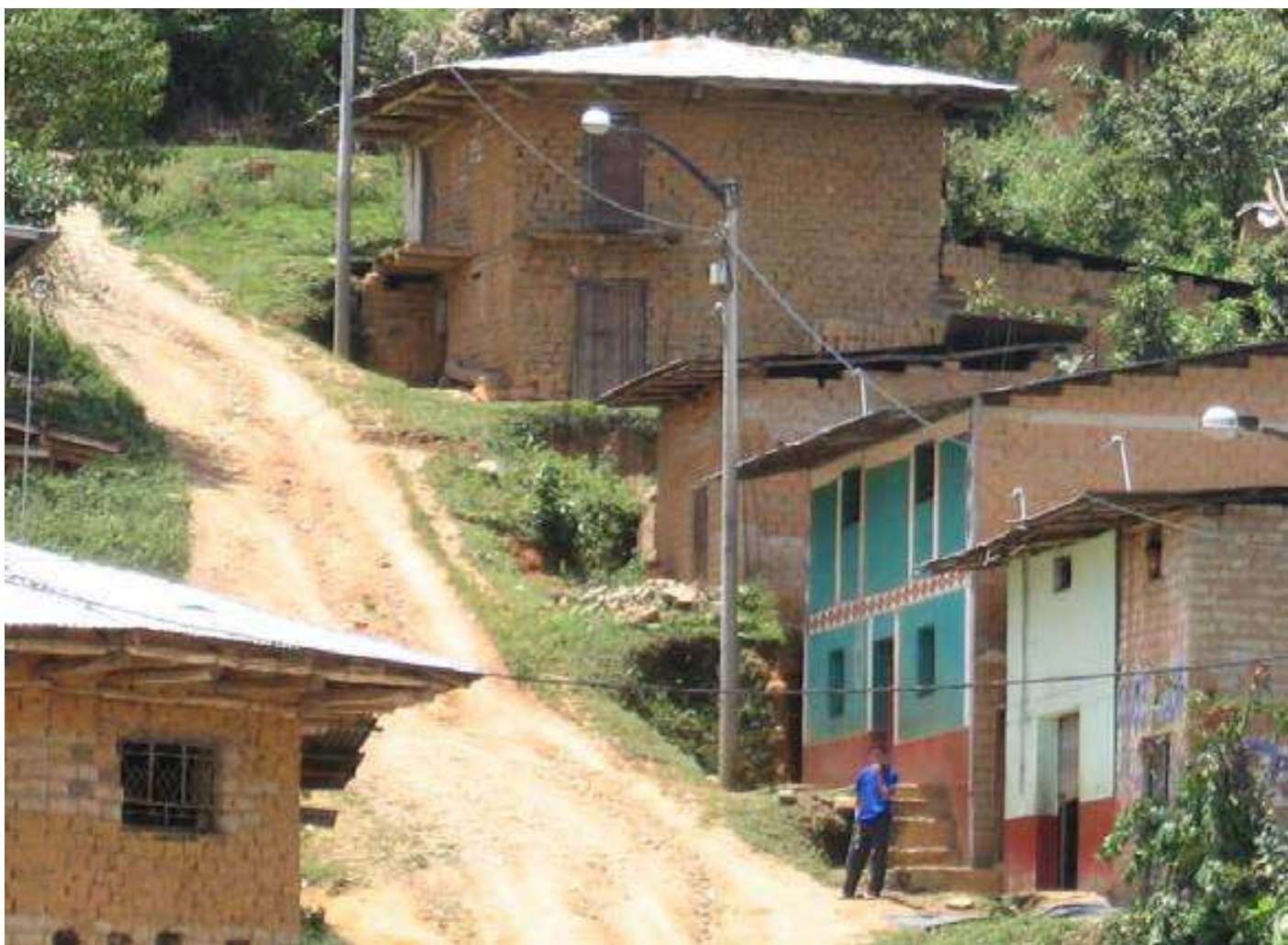

Las inversiones se han realizado, básicamente, con el financiamiento del sector público y la importante cooperación otorgada, en el marco del Plan Binacional.

La participación y esfuerzo de los responsables sectoriales del gobierno central ha sido fundamental en el financiamiento y ejecución de los proyectos en la región fronteriza, complementada con la participación de los gobiernos regionales y locales en el proceso de identificación y priorización de proyectos.

Cabe destacar la importante cooperación no reembolsable, gestionada y otorgada en el marco del Plan Binacional. Dicha cooperación ha permitido y permite llevar a cabo en la región fronteriza peruana proyectos fundamentales para el desarrollo del área.

Es oportuno señalar, asimismo, el papel del Fondo Binacional, mecanismo financiero del Plan Binacional, para la ejecución de actividades clave de proyectos binacionales y nacionales tales como estudios y obras que apoyaron la gestión del Plan Binacional, para la ejecución de una serie de proyectos con el propósito de privilegiar la atención de la población más pobre y excluida de la región fronteriza.

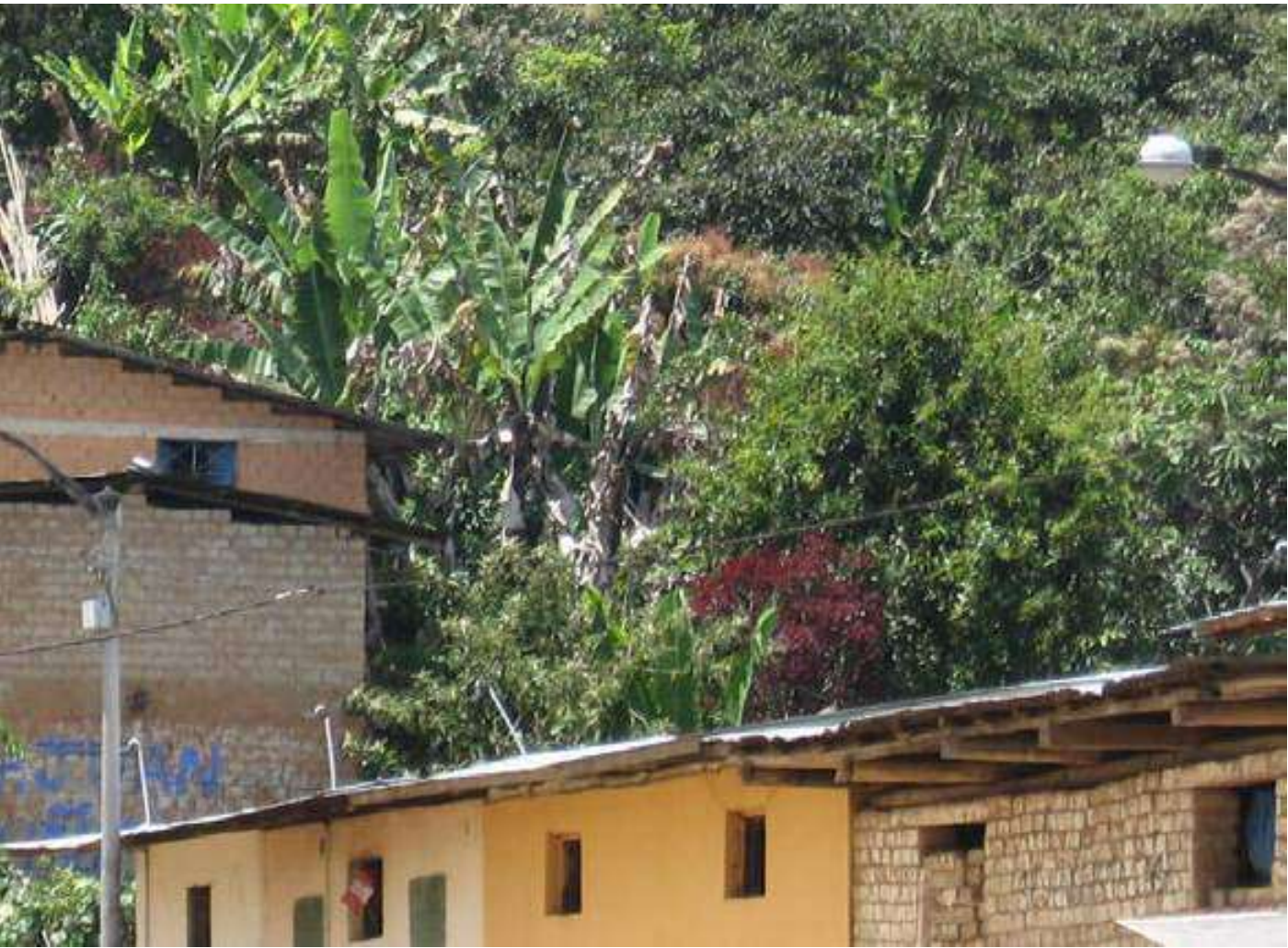

*Sistema Eléctrico San Ignacio I Etapa, II Fase, con financiamiento de USAID y el MEM.*



*Canal de riego Miraflores - San Clemente. Bellavista, Sechura, Piura*



*Vista aérea de los barrios de Juan Velasco Alvarado y La Tuna de Santa María de Nieva. Condorcanqui, Amazonas.*



## CAPÍTULO VI

### ASUMIENDO NUEVOS RETOS

Al cumplirse dos décadas desde su creación, el Capítulo Perú inició en el año 2017 un proceso de reflexión institucional destinado a evaluar su contribución al desarrollo de la región fronteriza en su conjunto y a fin de determinar si era pertinente introducir cambios en sus modalidades de gestión para mejorar la eficacia de sus intervenciones, en el marco de su mandato e institucionalidad.

Entre sus principales constataciones se verificó la subsistencia de importantes brechas sociales y económicas en la vasta región amazónica fronteriza, que demandan un renovado énfasis y una decisiva y articulada intervención del Plan Binacional para coadyuvar a revertir las restricciones estructurales para el desarrollo que allí prevalecen.

Asimismo, se hizo evidente la contradicción entre la gran tarea pendiente y los limitados recursos disponibles para cerrar las brechas existentes. En esa medida se hizo indispensable ajustar las respuestas a las demandas sociales múltiples. Ello ha requerido diseñar un conjunto de estrategias dirigidas a focalizar los ámbitos de intervención, generar propuestas innovadoras -como las mesas multiactor- que permitan gatillar procesos que armonicen las intervenciones de los diferentes actores públicos y privados y, finalmente, reforzar estrategias de apalancamiento de recursos sobre la base de los programas sectoriales del Estado, de los fondos concursables y de otras fuentes de la cooperación internacional.

Así, por ejemplo, en coordinación con las instituciones públicas, privadas y la academia, se conformaron 2 mesas multiactor para abordar, entre otros aspectos, la problemática de la conectividad digital y del acondicionamiento territorial, buscando en el primer caso, el uso eficiente de la tecnología para contribuir a mejorar la calidad de vida de la población, manteniendo los principios de sostenibilidad y pertinencia intercultural; y en el segundo, la compatibilización e integración de todos

los instrumentos de gestión y planificación urbana y territorial (ZEE, PAT, PDU, PDC, etc.) para la provincia de Condorcanqui.

En ese contexto, el Capítulo Perú inició un proceso inédito de formulación de un modelo de “desarrollo territorial focalizado”, destinado a convocar la participación de los tres niveles de gobierno del Estado para trabajar de manera articulada en un espacio definido por cinco cuencas hidrográficas y siete distritos fronterizos de los departamentos de Amazonas y Loreto, sobre la base de una visión cabal de su problemática ambiental, geográfica e intercultural.

## **MODELO DE DESARROLLO TERRITORIAL PARA LA ZONA FOCALIZADA DE LA CUENCA MEDIA DEL MARAÑÓN**

Sobre la base del Programa de Inversión Inter Cuencas Amazónicas (PIICA-I), el Encuentro Presidencial Perú - Ecuador de 2017 dispuso que el Plan Binacional “implemente, en coordinación con las instituciones competentes, un modelo de intervención en espacios focalizados de las subcuencas transfronterizas y localidades vecinales a través de proyectos productivos que generen seguridad alimentaria, incremento de ingresos para las familias y facilidades para fortalecer la cadena de valor y el comercio transfronterizos.”

En ese marco, el Capítulo Perú ha venido apoyando al Viceministerio de Gobernanza Territorial de la Presidencia del Consejo de Ministros en la construcción de un plan estratégico para el desarrollo de la cuenca media del Marañón, que tiene como objetivo fundamental poner en marcha un proceso inédito de articulación de políticas de desarrollo y programas de inversión de los tres niveles de gobierno y de la sociedad civil a través de una estrategia integrada de intervención -sobre un espacio territorial focalizado- que haga posible desplegar sinergias que aseguren un impacto verificable de desarrollo sostenible en el corto plazo. El éxito de esta estrategia permitirá contar con un modelo replicable en otras zonas de la frontera amazónica.

Los objetivos específicos que se espera alcanzar son los siguientes:

- Contribuir a cerrar las brechas sociales y de infraestructura social, productiva y de conectividad;
- Coadyuvar a elevar el nivel de vida de la población, la seguridad alimentaria, el incremento de ingresos de las familias y la protección de sus derechos fundamentales;
- Fortalecer el desarrollo de capacidades productivas y de cadenas de valor, la asociatividad y la integración económica de la zona focalizada al resto del país;
- Colaborar en la gestión de los gobiernos locales y la administración del territorio.

## MAPA DE LA CUENCA MEDIA DEL MARAÑÓN

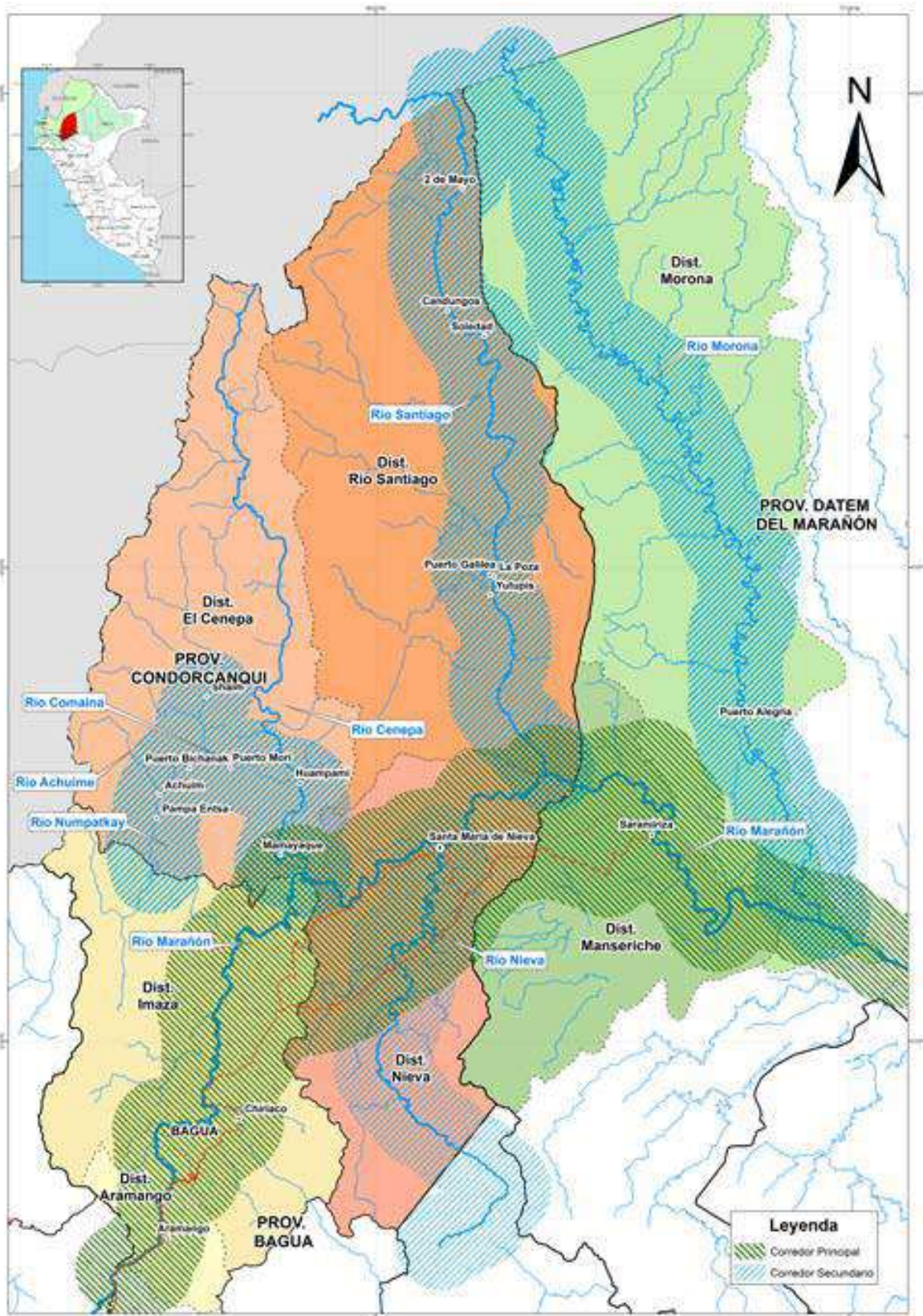

El enfoque estratégico es de base territorial, por cuencas hidrográficas, corredores de desarrollo y núcleos dinamizadores. Persigue articular la gestión del Estado, armonizando las intervenciones de los diversos ministerios, los gobiernos regionales y locales con la finalidad de levantar las restricciones para el desarrollo que imperan en la zona, superar en mediano plazo y a menor costo su situación de atraso con respecto al resto del país, asegurando la sostenibilidad de la inversión, en un marco de creciente integración transfronteriza.

En estrecha alianza con los sectores y gobiernos subnacionales el modelo estratégico promueve una intervención focalizada de base territorial, integrada, sostenible, participativa, con visión intercultural y respetuosa del ambiente, que reemplace la estrategia tradicional basada en un modelo de planificación extensivo y en programas sectoriales orientados a solucionar problemas genéricos en todo el territorio, con resultados poco significativos en las regiones de frontera.

Es importante destacar el rol facilitador del Plan Binacional, para el accionar de los diferentes sectores, porque se constituye en una fuente de información actualizada sobre la realidad socioeconómica y cultural de esta zona focalizada de la región fronteriza, así como por su disponibilidad y permanente voluntad de cooperación, para tender puentes en el proceso de articulación de las políticas sectoriales en este amplio y complejo escenario de la región amazónica.



La naturaleza participativa de la intervención de los proyectos promovidos y alentados por el Plan Binacional, convocan decididamente a las comunidades y a las instancias de los gobiernos locales y regionales a fin de concertar esfuerzos por el logro de una mejor calidad de vida para la población de los distritos y provincias que forman parte de la zona focalizada.

Desde las perspectivas señaladas, el enfoque territorial, con énfasis en la sostenibilidad del modelo y en su posibilidad de aplicación a otros espacios de la región fronteriza, representa una base fundamental de referencia para las intervenciones que el Plan Binacional proyecta planificar en un futuro cercano. De esta manera, el Plan podrá fortalecer su accionar en aquellas provincias y distritos donde la naturaleza de la integración binacional se manifiesta históricamente con una enorme potencialidad en los ámbitos tanto socio-culturales como económicos.

El referido modelo hará posible que desde una acción participativa se cimiente una intervención innovadora a lo largo de nuestra extensa frontera con el Ecuador. El reto es significativo, como lo son también los compromisos de las autoridades nacionales y subnacionales que cuentan con el apoyo decidido y permanente del Plan Binacional de modo de hacer realidad el lema de “Paz, Desarrollo e Integración”.



*Reunión con los Apus de las comunidades del distrito El Cenepa. Condorcanqui, Amazonas*



*Cultivo de Arroz. Jaén, Cajamarca*



## ANEXO

### Publicaciones y Videos

#### MEMORIAS INSTITUCIONALES

##### ***Plan Binacional de Desarrollo de la Región Fronteriza. (junio 2006).***

Presenta un resumen de los principales proyectos ejecutados en el marco del Plan Binacional, así como los progresos logrados. La información incluye el estado de ejecución de grandes carreteras de integración y de vías menores y complementarias, de los proyectos de electrificación, de la construcción de centros hospitalarios y de atención primaria de salud, de la provisión de agua y servicios de alcantarillado, de la renovación de centros escolares locales, de proyectos ambientales, de educación sobre los derechos civiles, de apoyo educativo a las poblaciones indígenas.



##### ***Plan Binacional de Desarrollo de la Región Fronteriza Perú - Ecuador 2000 - 2006 - Capítulo Perú. (octubre 2006).***

Describe los progresos alcanzados en el logro de los objetivos del Plan Binacional, entre los años 2000 y 2006, destacando los actores nacionales y extranjeros que han participado y contribuido a hacerlos realidad. La información incluye información sobre el estado de ejecución de las carreteras de integración, electrificación, construcción de centros hospitalarios y de atención primaria de salud, así como la provisión de agua potable y saneamiento, entre otros.

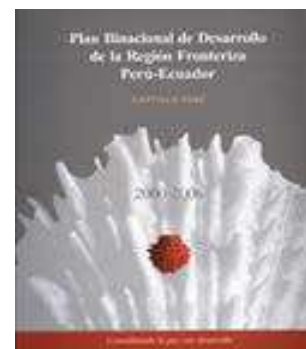

### **Perú-Ecuador 10 años de Paz y Desarrollo 1998-2008.**

Presenta en forma resumida los progresos alcanzados y logros obtenidos por el Plan Binacional, tanto a través de la gestión de recursos de la cooperación internacional no reembolsable como los pequeños y medianos proyectos cofinanciados por el Fondo Binacional.

**(1ra. Impresión - diciembre 2008).**

**(2da. Reimpresión - diciembre 2009).**



### **Plan Binacional de Desarrollo de la Región Fronteriza Perú - Ecuador. (octubre 2011).**

Se presenta un recorrido por los principales proyectos y actividades desarrollados, y promocionados por el Plan Binacional entre los años 2000 y 2011, que han contribuido al logro de sus objetivos, destacándose la participación de los actores nacionales y extranjeros.



### **Fondo Binacional Perú-Ecuador. Paz, Integración y Desarrollo. (febrero 2012).**

Publicación que muestra los progresos alcanzados, entre el 2000 y el 2011, a través de la promoción y cofinanciamiento de proyectos que involucran la ejecución de obras de infraestructura y equipamiento pequeñas y medianas, localizadas en la zona rural de la región fronteriza, con énfasis en los sectores de educación, salud, transportes, agua y saneamiento, energía y agricultura.



### **Plan Binacional de Desarrollo de la Región Fronteriza Perú-Ecuador, Capítulo Perú. Desafíos de una gestión. Memoria 2015.**

Publicación que ofrece una rápida visión de los progresos alcanzados en la realización de los objetivos planteados teniendo como referencia los 16 años de vigencia del Plan Binacional, concentrando su análisis en la gestión realizada en el año 2015, con particular énfasis en los principales proyectos en ejecución, tanto binacionales como los nacionales.

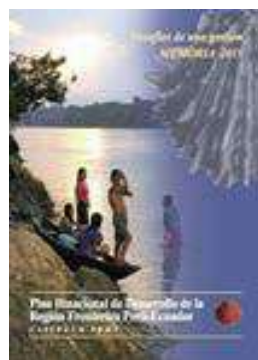

## BOLETINES INSTITUCIONALES

### **Boletines impresos**

Boletines informativos del estado de ejecución de los proyectos y actividades realizadas por los socios del Plan Binacional en su ámbito de intervención, suscripción de acuerdos, así como aquellos del Fondo Binacional y en general, las actividades relacionadas con el quehacer institucional. Se publicaron, en español, un total de 33 boletines entre los años 2000 y 2007. En inglés fueron 4 en total.



### **Boletines electrónicos**

Boletines informativos de las diferentes actividades desarrolladas tanto por el Plan Binacional como por sus socios estratégicos en el ámbito de la Región Fronteriza. También se incluye información de avances de los proyectos que se ejecutan en el marco del Plan Binacional y los cofinanciados por el Fondo Binacional. Se publicaron más de 260 boletines, cuya periodicidad varió entre quincenal y trimestral.



## DOCUMENTOS TÉCNICOS

### **La Sociedad Fronteriza Peruano - Ecuatoriana y el Plan Binacional de Desarrollo. (marzo 2001).**

Conjunto de exposiciones, conclusiones y recomendaciones formuladas en la ciudad de Piura, del 24 al 26 de octubre de 2000 con ocasión de los actos conmemorativos del segundo aniversario de la suscripción de los Acuerdos de Paz entre Perú y Ecuador. La publicación incluye, además, información sobre la situación del Plan Binacional, con énfasis en la parte peruana, balance general y perspectivas de los importantes planteamientos elaborados en el marco de los mencionados eventos conmemorativos.

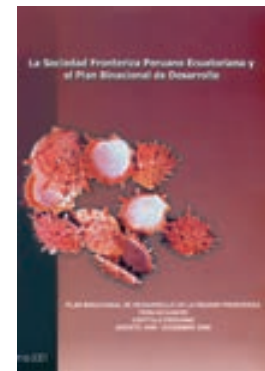

### **Tumbes: Una Propuesta para el Desarrollo. (agosto 2002).**

Se muestra información actualizada, al año 2002, del departamento de Tumbes, elaborada por entidades públicas y privadas del país; e incorpora, registros referidos a la oferta ambiental y los recursos del departamento, datos estratégicos para cualquier propuesta de desarrollo. Integra la participación y contribución de representantes de instituciones públicas, privadas, organizaciones de productores y empresarios de Tumbes. Presenta un diagnóstico del departamento para dar soporte a la propuesta de desarrollo; que parte del ordenamiento territorial y concluye en un listado de proyectos pertinentes a espacios geosocioeconómicos definidos.

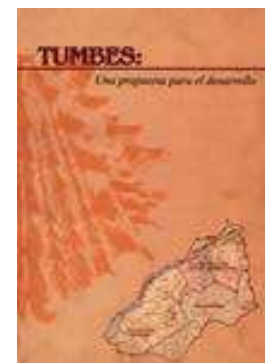

**Amazonas: Lineamientos estratégicos de Desarrollo.  
(abril 2003).**

Diagnóstico de la situación actual de las tres provincias del departamento de Amazonas que forman parte de la región fronteriza con el Ecuador (Bagua, Condorcanqui y Utcubamba), que incluye la caracterización de estos ámbitos con el objeto de conocer los problemas que los aquejan, los procesos que atraviesan, las potencialidades que encierran, las acciones que habría que emprender y los lineamientos que deberían servir de guía para esas acciones por parte del Estado y de la iniciativa privada, en general, y para orientar el trabajo del propio Plan Binacional.



**Inversión Privada: Marco Legal en el Perú y Régimen Fronterizo Peruano-Ecuatoriano. (abril 2003).**

Recopilación de normas jurídicas que rigen la inversión privada en el Perú, incluyen decretos legislativos orientados a crear las condiciones necesarias para el crecimiento y fortalecimiento de la inversión privada en todos los sectores de la economía peruana, así como aquellos que buscan crear un clima favorable a las inversiones extranjeras que contribuyan a la expansión de la economía de la libre empresa en el país. Asimismo, incluye disposiciones referidas al reconocimiento de los derechos de los inversionistas dentro del marco de la economía social de mercado basada en la libre competencia, así como normas orientadas a garantizar tales derechos.



**Inversión Privada: Primer Foro de Integración Perú - Ecuador.  
(septiembre 2003).**

Compendio de las exposiciones del Primer Foro de Integración Perú - Ecuador (FIPE), realizado en la ciudad de Lima, Perú en abril de 2003, organizado por la Cámara de Comercio e Integración Peruano - Ecuatoriana, en el marco de las actividades promovidas por el Grupo Binacional de Promoción para la Inversión Privada (GBPIP). Las ponencias presentaron un análisis de la evolución del comercio entre Perú y Ecuador, la situación económica de ambos países, sus principales indicadores y tendencias, además de las experiencias empresariales de cada país, abordadas en el evento.



**Inversión Privada: Perú, Cartera de Proyectos.  
(septiembre 2003).**

Incluye las fichas técnicas de 97 proyectos de inversión privada, identificados en su momento y que requerían una inversión inicial de US \$ 260 millones, elaborado en el marco del Primer Foro de Integración Perú - Ecuador (FIPE).



**Programas de Inversión en Infraestructura Básica Rural - PIIB. (diciembre 2003).**

Documentos finales de los Programas de Inversión en Infraestructura Básica Rural - PIIB (I Etapa), que comprende nueve provincias de la región fronteriza: siete del departamento de Piura (Ayabaca, Huancabamba, Morropón, Paita, Piura, Sullana y Sechura) y dos del departamento de Cajamarca (Jaén y San Ignacio). Los 10 volúmenes incluyen el marco general y metodológico de la elaboración de los PIIB, caracterización global de la región fronteriza, y los programas de inversión en agua y saneamiento, electrificación y vialidad rural, identificados y priorizados por los alcaldes provinciales y distritales en talleres participativos de análisis y coordinación para cada una de las nueve provincias que conforman esta etapa.



**Medio Ambiente: El Mecanismo de Desarrollo Limpio (MDL) y su Potencial en la Región Fronteriza Perú - Ecuador. (febrero 2004).**

Presentación de los resultados de un estudio realizado a solicitud del Plan Binacional, con apoyo del BID, con la finalidad de contribuir a la difusión de los conocimientos sobre el tema de cambio climático, el Mecanismo de Desarrollo Limpio (MDL), las potencialidades y oportunidades nacionales de elaborar y ejecutar proyectos vinculados a este mecanismo en el ámbito de la Región Fronteriza. En el Perú, se han identificado potenciales proyectos (nacionales y binacionales) de cambio climático, que forman parte de cartera de proyectos para ser ofertados en el mercado internacional de carbono.



**Desarrollo Humano: Desarrollo Sostenible en el Río Santiago, Línea Base. (septiembre 2003).**

Línea de base que da sustento al monitoreo de los avances del proyecto Desarrollo Humano Sostenible en la Amazonía Perú - Ecuador, se describe las condiciones de vida, al inicio del proyecto, de las poblaciones afincadas en la cuenca del río Santiago, su acceso a educación, servicios de agua, saneamiento, electricidad, salud (partos y nutrición en gestantes), mostrando las grandes diferencias con los indicadores del departamento de Amazonas y nacionales.



**Proyecto Educativo Regional Amazonas 2007 - 2021. (octubre 2007).**

Documento elaborado de manera conjunta por los ciudadanos, educadores, líderes regionales e instituciones regionales y locales, con el auspicio y financiamiento del proyecto Promoción del Desarrollo Humano Sostenible en el Río Santiago, que se ejecuta en el marco del Plan Binacional de Desarrollo de la Región Fronteriza Perú - Ecuador, con financiamiento aportado por el Gobierno de la República de Finlandia.

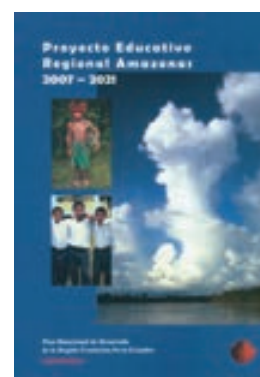

**Proyecto Promoción del Desarrollo Humano Sostenible en el Río Santiago, Línea de Base - Segunda Fase. (febrero 2008).**

Presenta los resultados de los trabajos de identificación de las principales variables e indicadores de la línea de base de la segunda fase - o línea intermedia - del proyecto “Promoción del Desarrollo Humano Sostenible en el Río Santiago” en la provincia de Condorcanqui de la región Amazonas, con la finalidad de medir los logros alcanzados por el proyecto y comparar estos resultados con los indicadores del año 2002.



**Informe Comparativo entre las Líneas de Base de la Primera y Segunda Fase del Proyecto: Promoción del Desarrollo Humano Sostenible en el Río Santiago. (febrero 2008).**

Da cuenta de las modificaciones ocurridas en los principales indicadores correspondientes a los componentes de educación intercultural bilingüe, salud intercultural, promoción de derechos y gestión local. Asimismo, presenta evidencias de los cambios ocurridos en el río Santiago durante los últimos años, tomando en consideración la intervención del proyecto.



**Proyecto Promoción del Desarrollo Humano Sostenible en el Río Santiago. (mayo 2008).**

Colección de libros en lengua wampis para educación primaria, publicados en el marco del componente educación del proyecto *Desarrollo Humano Sostenible en el Río Santiago*, elaborados para la educación primaria intercultural en los centros educativos del distrito de Río Santiago.



**“Guía de Comunicación Intercultural en Salud” (bilingüe Castellano - Wampis). (mayo 2008).**

Publicación editada por el Proyecto *Promoción del Desarrollo Humano Sostenible en el Río Santiago* para permitir una adecuada relación de comunicación entre el personal de salud y la población nativa, impulsando la gestión y la práctica de la Salud Intercultural en la provincia de Condorcanqui, cuyo enfoque intercultural ha permitido diseñar una política de atención integral y acercar los servicios de salud a diversos grupos étnicos.



**Memoria Proyecto Apoyo a la Integración Física Regional - Eje Vial N° 1 Perú - Ecuador. (2010).**

Publicación que contiene los logros obtenidos por el proyecto así como las tareas pendientes. La ejecución del proyecto, priorizado por los gobiernos de Perú y Ecuador, es el vínculo socio-económico y cultural entre las ciudades de Piura, Tumbes, Machala y Guayaquil, conformando la "Ruta Spondylus", que une ambos países a través del nuevo Puente Internacional de la Paz.



**Proyecto Apoyo a la Integración Física Regional - Eje Vial N° 1 Perú - Ecuador. (2010).**

Resumen de lo hecho por el proyecto, obra de infraestructura vial que contó con el apoyo de la Unión Europea, fruto de su compromiso de respaldar los Acuerdos suscritos entre Perú y Ecuador, mediante la rehabilitación y modernización de la interconexión vial y así mejorar la integración regional consolidando el proceso de paz.



**Proyecto Binacional Educación Intercultural en Contextos de Diversidad Cultural y Lingüística de la Provincia de la Frontera de San Ignacio en Perú y de Zamora Chinchipe en Ecuador. (2012 - 2015).**

Conjunto de publicaciones realizadas a lo largo de la ejecución del Proyecto, para el nivel de educación primaria en las lenguas Awajún, Kichwa y Shuar.



**Estudio sobre los pueblos indígenas de la Amazonía peruana en la región de integración fronteriza del Perú con el Ecuador. (2015).**

Trata los aspectos más importantes de la problemática de las poblaciones indígenas originarias amazónicas que habitan en el área de actuación del Plan Binacional. Su propósito es contribuir a sustentar la definición de políticas públicas sectoriales y locales para esos ámbitos, abordar el tratamiento de temas vinculados con los derechos humanos y contribuir a la orientación de las inversiones peruanas en la región fronteriza, tal como lo establecen las políticas binacionales, nacionales y la Dirección Ejecutiva del Plan Binacional, Capítulo Perú.



## PUBLICACIONES APOYADAS POR EL CAPÍTULO PERÚ DEL PLAN BINACIONAL

### **Manual de Diseño de Carreteras Pavimentadas de Bajo Volumen de Tránsito. (marzo 2008).**

Como parte de un Programa de Fortalecimiento Institucional en temas de infraestructura de transporte en la región fronteriza, el Plan Binacional apoyó la publicación del Manual con recursos otorgados por la Corporación Andina de Fomento - CAF.



### **Manual de Diseño de Carreteras No Pavimentadas de Bajo Volumen de Tránsito. (marzo 2008).**

Como parte de un Programa de Fortalecimiento Institucional en temas de infraestructura de transporte en la región fronteriza, el Plan Binacional apoyó la publicación del Manual con recursos otorgados por la Corporación Andina de Fomento - CAF.



### **Manual de Especificaciones Técnicas Generales para la Construcción de Carreteras No Pavimentadas de Bajo Volumen de Tránsito. (marzo 2008).**

Como parte de un Programa de Fortalecimiento Institucional en temas de infraestructura de transporte en la región fronteriza, el Plan Binacional apoyó la publicación del Manual con recursos otorgados por la Corporación Andina de Fomento - CAF.



### **Manual para la Conservación de Carreteras No Pavimentadas de Bajo Volumen de Tránsito. (marzo 2008).**

El manual fue preparado por el Ministerio de Transportes y Comunicaciones cuya publicación fue apoyada por el Plan Binacional, tiene por objetivo difundir la cultura de la conservación de la infraestructura de transportes.



### **Manuales de Diseño, Construcción y Conservación de Carreteras de Bajo Volumen de Tránsito. (marzo 2008).**

Complementaria a la versión impresa, se publicaron en versión electrónica los manuales para el diseño de carreteras pavimentadas y no pavimentadas de bajo volumen de tránsito; las especificaciones técnicas generales para la construcción de carreteras no pavimentadas de bajo volumen de tránsito, y la conservación de carreteras no pavimentadas de bajo volumen de tránsito.



**Manual para la Elaboración de Planes de Desarrollo Urbano. (diciembre 2009).**

Manual publicado por el Ministerio de Vivienda, Construcción y Saneamiento que contó con el apoyo del Capítulo Perú del Plan Binacional. Su finalidad es contar con una guía metodológica, práctica y didáctica que oriente la gestión y toma de decisiones de las autoridades y las actividades de los equipos técnicos regionales y locales, encargados del proceso de planeamiento y administración del desarrollo urbano.

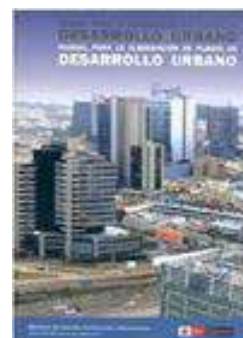

**Reglamento de Acondicionamiento Territorial y Desarrollo Urbano. (diciembre 2009).**

Publicación del Ministerio de Vivienda, Construcción y Saneamiento, correspondiente al Reglamento aprobado por Decreto Supremo N° 004-2011-VIVIENDA, mediante el cual se establecen los lineamientos técnicos y expeditivos de alcance nacional, que permitan la elaboración y aprobación de los Planes Urbanos de Acondicionamiento Territorial, Desarrollo Urbano, Urbano Distrital y Específico, entre otros, garantizando la participación democrática de los vecinos e instituciones de la sociedad civil, así como de los organismos del Gobierno Nacional, Regional y Local.



**VIDEOS INSTITUCIONALES**

**Plan Binacional de Desarrollo de la Región Fronteriza Perú - Ecuador. Capítulo Perú. (2013).**

Video *Sin Fronteras*, que muestra los logros del Plan Binacional a ambos lados de la frontera, así como testimonios de los diferentes beneficiarios, autoridades y funcionarios.



**Plan Binacional de Desarrollo de la Región Fronteriza Perú - Ecuador. (2018).**

Video que muestra los avances de integración en la región fronteriza, en la que el Plan Binacional ha tenido un papel importante. Incluye testimonios de los diferentes beneficiarios, autoridades y funcionarios.



## VIDEOS REALIZADOS POR PROYECTOS EJECUTADOS EN EL MARCO DEL PLAN BINACIONAL

### *Proyecto Mejoramiento de las Capacidades Productivas y de Infraestructura Acuícola en 11 Comunidades del Distrito de Río Santiago, Condorcanqui. (2018).*

Video que muestra los resultados obtenidos, así como los testimonios de los beneficiarios de las comunidades con las que se trabajó.



### *Plan de Prevención y Control del Cáncer de Cuello Uterino a través del Tamizaje con Pruebas Moleculares VPH. (2018).*

Video que muestra las acciones desarrolladas relacionadas con la difusión, prevención y capacitación del personal y la población de Tumbes, respecto al cáncer de cuello de útero, en el cual también se incluye testimonios del personal médico y pobladores.



### *Proyecto Intensificación de las Acciones de Prevención y Control del VIH/Sida en el Distrito de Imaza y Provincia de Condorcanqui. (2018).*

Video que muestra el trabajo de difusión y capacitación para la prevención y control del VIH entre la población de las comunidades del distrito de Imaza.



### *Proyecto Binacional Educación Intercultural en Contextos de Diversidad Cultural y Lingüística de la Provincia de la Frontera de San Ignacio en Perú y de Zamora Chinchipe en Ecuador. (2014).*

Video que muestra los resultados obtenidos, así como los testimonios de los beneficiarios a ambos lados de la frontera de Perú y Ecuador.



**Proyecto Manejo Sostenible de los Recursos Naturales en las Cuencas de los Ríos Pastaza y Morona. (2012).**

El video “El Pueblo Kandozi” muestra la realidad en que vive actualmente dicho pueblo, en su producción colaboraron los apus, pobladores y organizaciones de las comunidades del pueblo Kandozi, así como la Municipalidad Provincial de Datem del Marañón y la Policía Nacional del Perú.



**Proyecto Manejo Sostenible de los Recursos Naturales en las Cuencas de los Ríos Pastaza y Morona. (2011).**

El video “Datem del Marañón: Espacio de diversidades” nos muestra las características de los diferentes pueblos indígenas asentados en la provincia Datem del Marañón (cuencas de los ríos Morona y Pastaza), que son: Achuar, Quechua, Chapra, Wampis, Kandozi, Awajún y Shawi.



**Proyecto Apoyo a la Integración Física Regional - Eje Vial N° 1 Perú - Ecuador. (2010).**

Video “Audiovisual Ilustrativo” que muestra los avances del Proyecto en la construcción del Eje Vial N° 1, así como las declaraciones de los beneficiarios.



**Tumbes y Piura un Paraíso Natural a tu Alcance - PROMPERÚ. (2005).**

Documental que muestra la historia, gastronomía y lugares turísticos de Tumbes y Piura.



---

**Edición General:**

Capítulo Perú del Plan Binacional de Desarrollo de la Región Fronteriza Perú - Ecuador

**Diseño y diagramación:**

Carlos Meza Matta

**Fotografías:**

Archivos del Plan Binacional de Desarrollo de la Región Fronteriza Perú-Ecuador, Fondo Binacional para la Paz y Desarrollo Perú-Ecuador, Proyectos ejecutados en el marco del Plan Binacional, Presidencia, Ministerio de Transportes y Comunicaciones, Ministerio de Salud, Ministerio de Energía y Minas, Ministerio de Vivienda, Construcción y Saneamiento, Gobiernos Regionales y Locales socios del Plan Binacional, Organismos cooperantes y socios del Plan Binacional.

Fotografía de Portada:

Cacao Esmila Nueva Luz; Canal La Toma, Sechura; CS de Aguas Verdes; Telemedicina en el Hospital de Apoyo II de Jaén; IE 953 en la CN Campo Serio, Napo; IE 1068 Vichayal, Paita; Puente Internacional Integración Eje Vial N° 4; Puente Santa María de Nieva, Condorcanqui.

Fotografía de página 36: Vista del sitio Arqueológico de Montegrande, Jaen, Cajamarca. Heinz Plenge Pardo.

**Impresión:**

Hecho el Depósito Legal en la Biblioteca Nacional del Perú N° 2019-XXXXX







